

自衛隊ありがとう



陸上自衛隊第一師団
給食支援・加水・入浴支援活動に心より感謝を込めて

主なトピック

- 2 ▶▶ 水道についてのお知らせ
罹災証明書・被災証明書の発行について
- 3 ▶▶ 台風による水道被害と復旧の裏側
- 4 ▶▶ 災害廃棄物・倒木類などの仮置き場について
- 5 ▶▶ 年末年始のごみ収集について
- 6-7 ▶▶ 胃がん健診（内視鏡検査）のお知らせ

町の人口

※令和7年
11月1日現在

※外国人含む	男	女	人口計	世帯数
全 体 (先月1日比)	3,350 (↓7)	3,342 (↓2)	6,692 (↓9)	4,089 (↓6)
三 根	1,675	1,629	3,304	1,999
大 賀 郷	1,091	1,086	2,177	1,339
樫 立	206	216	422	263
中 之 郷	268	299	567	332
末 吉	110	112	222	156

期間内の異動

転入・出生 16人（転入15人/出生1人）
転出・死亡 25人（転出15人/死亡10人）

- ◎ 発行 八丈町
- ◎ 編集 企画財政課
- ◎ 毎月1回1日発行



〒100-1498
東京都八丈島八丈町大賀郷2551番地2
☎ 04996-2-1120
🏠 <https://www.town.hachijo.tokyo.jp/>

※掲載の日程などは全て編集時点の予定であり、
情勢により変更など行う場合があります。

水道についてのお知らせ

問い合わせ 企業課水道浄化槽係 ☎ 2-1128

◆ 節水にご協力ください ◆

現在、限られた水源での供給を続けています。日頃より節水にご協力いただいておりますが、住民の皆さんの利用する水の量の増加により、再び断水する可能性の高い状態が続いています。ご不便をおかけしますが、引き続きできる限りの節水へのご協力をお願いします。

◆ 漏水の修繕について再度のお願い ◆

台風22号・23号の影響により、ご自宅の水道管が破損し、漏水が発生していることがあります。漏水を発見された際には、八丈町指定給水装置工事事業者へご自身で依頼してください。必ず修繕をお願いします。道路上などで漏水を発見した場合は、水道浄化槽係までご連絡ください。

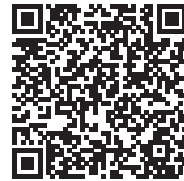

八丈町指定給水装置
工事事業者名簿
(町ホームページ)

◆ 水道料金の無料対応について ◆

台風 22 号・23 号による影響を考慮して、対象期間の水道料金を無料とします。

- ◇対 象 者 官公庁を除く八丈町の水道を使用している皆さん
- ◇期 間 令和7年12月請求分～令和8年1月請求分
(令和7年11月検針分～12月検針分)
- ◇内 容 水道料金(装置料金、消費税含む)を無料とします。

※期間中の水道料金は請求されません。申請は不要です。検針は毎月行います。

罹災証明書・被災証明書の発行について

問い合わせ 税務課課税係 ☎ 2-1122

台風により被害を受けた家屋に対し、町が被害の程度を判定し証明するもので、10月31日より証明書を発行しています。

罹災証明は、町が実施する支援制度を利用する際に必要となります。調査済証をお持ちで、まだ罹災証明書などの発行を受けていない方は、税務課にご連絡ください。また、新規の被害調査依頼を希望する方は、12月27日までに税務課にご連絡ください。



被災者への生活支援に関する情報は、広報11月号折り込みまたは町ホームページの『令和7年台風第22号災害被災者の皆様への生活支援窓口案内(ガイドブック)』をご覧ください(左の二次元コードからもアクセスできます)。



台風による水道被害と復旧の裏側

東京都 水道局・吉富さんに聞く、現場での奮闘と今後への思い

台風22号・23号により、島内各地で水道設備にも大きな影響があり、一時は長期の断水が見込まれました。しかし、水道局の皆さんの昼夜を問わない復旧作業によって、発災からおよそ1か月でほとんどの地域へ水が届くまでに。

現場で奮闘された東京都 水道局総務部 水道危機管理専門課長の吉富さんに、当時の様子や想いを伺いました。



“道なき道”を越えて

台風直後は道路が崩れ、施設へたどり着くことすら困難な状況でした。それでも、町水を熟知している町職員が現場までのルートを案内。そうして、吉富さんたちは徒歩で山を越え、ようやく水源地へとたどり着きました。

また、現場では、どの地点で水が漏水しているのかを確認するため、一軒一軒バルブを開け閉めしながら調査。漏水の音を頼りに原因箇所を突き止めていったといいます。「見えない場所の損傷ほど厄介で、神経を集中して漏水調査を行いました」と吉富さん。

さらに、一時的に利用が少なかった井戸水を増やして取水し、浄水場へ送るなどの工夫も行いました。「普段は補助的に使う井戸水も、今回は大きな支えになりました」と話します。

住民の声が現場の力に

長引く断水の中、町民の方々から温かい言葉が多く届きました。ある住民からは「断水中は大変な生活でしたが、給水管所が広がっていくことが日々の希望でした。今は蛇口から水が出る生活に戻り、水道局の方々に感謝しています」という手紙も寄せられました。

「蛇口から水が出た瞬間、“ありがとうございます”と声をかけてくださる方が多くて。昼夜を問わず対応

していたので、その言葉がとても励みになりました」と吉富さんは微笑みます。現場では、住民一人ひとりの思いが復旧作業を後押ししていました。

今後の活動について

現在、導水管の寸断により、大川浄水場と安川ポンプ所から直接各家庭への供給ができないため、一時的に大賀郷浄水場や洞輪沢浄水場から各家庭へ水を運んで供給しています。

今後は、大川浄水場と安川ポンプ所からも各家庭に水を届けられるよう復旧を進めていきます。作業の際には、住民の皆さんにご協力をお願いすることもあるかと思います。その際は、どうぞご理解・ご協力をよろしくお願い致します。

最後に吉富さんは、「多くの方の支えでここまで復旧できました。島の“命の水”を守るために、これからも努力を続けていきます」と語ってくれました。

生活していくうえで欠かせない“水”。災害復旧のために尽力する水道局の姿を知ることができた今回のインタビューは、12月には島内全域へ水が供給されることを願い、ここで締めくくります。

問い合わせ 企画財政課企画係 ☎ 2-1120

TOPIC アズマヒキガエルの情報提供をお願いします

アズマヒキガエルは大型で雑食性のカエルです。食欲旺盛で繁殖力が強く、島の生態系への甚大な被害が予想されるため、国の重点対策外来種に指定されており、積極的な駆除をおこなっています。八丈島では、10～11月の秋季と1～3月の繁殖期に活動が活発になり、夜間、水辺や開けた土地、道路などに多く出没します。町では、随時発生状況の調査と捕獲作業を実施しています。アズマヒキガエルを見かけた場合、環境係へ連絡をお願いします。



お知らせ

災害廃棄物・倒木類などの仮置き場について

台風22号・23号により発生した災害廃棄物・倒木類などの受け入れについてお知らせします。

台風により発生した	受け入れ場所	搬入できるもの
災害廃棄物 (<u>建築系を除く</u>)	有明興業八丈島営業所 (南原処理場) 開場時間： 9:00～12:00 13:00～17:00 休業日：第1・3・5土曜日、日曜日	被災した住居などから出た家具・家電などの粗大ごみ、テレビ・エアコンなど家電4品目等の災害廃棄物 (<u>建築系・倒木類を除く</u>)
建築系 災害廃棄物	南原スポーツ公園内仮置場 開場時間： 9:00～12:00 13:00～16:00 休業日：水曜日	建築系災害廃棄物に限り、木質系、金属系および混合物に仕分けが必要(コンクリートくず、家財類や倒木類は不可)
コンクリートくずなど	浅沼組砕石再生プラント 開場時間： 9:00～12:00 13:00～17:00 休業日：日曜日	建築系災害廃棄物のうちコンクリートくず類(有筋可) ※コンクリートくずを搬入する前に、罹災証明等の書類を持参のうえ、町役場環境係窓口(4番)へお越しください。



重要

11月17日(月)以降の災害廃棄物の搬入には、罹災証明等の提示が必要となります(無償で受入れ)。

倒木類などの 樹木や枯葉	三根地域、大賀郷地域 ▶ 火葬場下倒木仮置場、八形山リサイクルヤード 檜立地域 ▶ 檜立三島神社横 中之郷地域 ▶ 温泉施設「ザ・ブーン」の敷地内 末吉地域 ▶ 安沢公衆便所横の広場 ※搬入できるものは、倒木類の樹木や枯葉に限ります。倒木サイズに制限はありませんが、なるべく運搬しやすい大きさに切断してください。
-----------------	--

※搬入できる車両は4tまでです。

※施設が満杯になった場合、受入れを中止する場合があります。

※燃やせるごみ、資源ごみ、空きびん、有害ごみ、金属ごみは収集日に集積所へ出すか、クリーンセンターにお持ち込みください。搬入の際は、現地の指示に従ってください。ご協力よろしくお願いします。

※町では詳しい情報をホームページにて随時更新しています。右の二次元コードを読み取るか、または「災害廃棄物 八丈町」と検索すると、詳しい情報が閲覧できます。

CHECK!



年末年始のごみ収集

今年のごみ収集は12月30日(火)で終了します。
 年始は、1月5日(月)より通常通り収集を行います。
 収集再開するまでの間は、集積所へごみを出さないでください。

種類	収集の最終日(12月)			収集の再開日(1月)		
	三根	大賀郷	坂上	三根	大賀郷	坂上
燃やせるごみ	30日	29日	29日	6日	5日	5日
資源ごみ	24日	30日	24日	7日	6日	7日
空きびん	25日			8日		
有害ごみ	30日	29日	29日	6日	5日	5日
金属ごみ	29日	26日	26日	5日	9日	9日

※地域ごとに異なりますのでご注意ください。

クリーンセンターなど各処理施設へのごみの直接持ち込み

施設	受付日・休業日	持ち込めるもの
八丈町 クリーンセンター ☎ 2-0779	受付時間：9:00～12:00 13:00～17:00 施設休業：日曜・第1、3、5土曜日 年末年始休業 12月31日(水)～1月4日(日)	「燃やせるごみ」、「飲料缶」、「有害ごみ(電池・蛍光灯など)」、「ガラス・せともの」、「食用油(液体状のもの)」、「白色発泡スチロール・トレイ」 ※布きれ、木くず、ロープ、梱包材などの長物は50cm以下に切断して持ち込んでください。
南原処理場 (有明興業八丈島営業所) ☎ 2-4165	受付時間：9:00～12:00 13:00～17:00 施設休業：日曜・第1、3、5土曜日 年末年始休業 12月31日(水)～1月4日(日)	「粗大ごみ(家庭から排出される廃品類)」、「ペットボトル」、「金属ごみ」「伐採木」 ※粗大ごみや家電リサイクル対象品目、消火器、バイクは手数料・リサイクル料が必要です。 ※パソコン・ディスプレイは持ち込めません。
八形山 リサイクルヤード ☎ 2-1123 (環境係)	当分の間、毎日終日受入れ 年末年始も終日受入れ	一般家庭から排出される 「伐採木、枯れ葉、枯草」
町役場および 各出張所 ☎ 2-1123 (環境係)	受入日：月～日曜日 年末年始は受入れ休止 12月29日(月)～1月4日(日)	「古着(再着用できる状態のものに限る)」 ※汚れ・破損・悪臭のあるもの、濡れているものは、受け入れできません。詳しくはごみ分別区分表をご覧ください。

※資源ごみのうち「ダンボール」、「古紙類」はクリーンセンターへ直接お持ち込みください。

し尿・雑排水の収集依頼は余裕をもって申し込みください

年内に行う収集依頼の受付は
12月12日(金)まで

年末年始の前後は、申込み状況によっては収集時期が遅れる場合があります。
 収集運搬業務の休業日は、本紙巻末のカレンダーをご覧ください。
 ※年始は1月5日(月)から受付を再開します。
 収集運搬業務の受付時間 ▶ 8:00～12:00、13:00～16:00
 し尿・雑排水の収集依頼先 ▶ ㈱八丈島衛生総合企画 ☎ 2-0855

問い合わせ 住民課環境係 ☎ 2-1123

胃がん健診（内視鏡検査）のお知らせ

対象者は最大約 16,500 円の
検査費用が **0 円** で受けられます



予約の流れ

- 1 職場で胃がん検診が実施されていない、
または働いていない いいえ 職場検診を受診
- 2 はい 令和8年4月1日時点で偶数年齢になる いいえ 【来年度以降の受診を】
- 3 はい 50歳以上である いいえ 対象は
 - ・偶数年齢 ・50歳以上
 - ・胃がん検診(X線) を受けていない方
- 4 はい 今年度、胃がん検診(レントゲン)を受けていない いいえ
- 5 はい

次ページを確認のうえ、下の二次元コードより予約してください。

予約受付期間 12月1日(月) 8:30 ~ 12月19日(金) 17:15

検診日時 (30分刻みで選択)	令和8年 1/24(土)	25(日)	26(月)	27(火)	28(水)	29(木)
8:00 ~ 11:00 (29日は10:30まで)	○	○	○	○	○	○



◀ 検診申し込みフォーム

※左記より予約出来ない場合や、日程変更、キャンセルなどは
電話または来所ください。

問い合わせ 福祉健康課保健係 ☎ 2-5570 または町役場10番窓口(平日8:30 ~ 17:15)

胃の中を直接見る検査 早期発見・早期治療を



●内視鏡（胃カメラ）検査について

内視鏡検査では、口から胃に超小型カメラを入れて撮影し、食道・胃および十二指腸の一部を観察します。内視鏡は9mm前後の太さがあります。太いものを飲んだような気持ちがありますが、普通に呼吸できますので安心してください。検査に要する時間は10分程度、ベッドで横になって実施します。所見に応じて色素を散布してより詳細な観察を行ったり、粘膜の一部を採取して組織検査を行うこともあります。

下記の方は検査を行えません

- ① 血圧収縮期(上) 180、拡張期(下) 100mmHg以上、収縮期(上) 80/ mmHg未満
- ② 脈拍数 180回/分以上、40回/分未満
- ③ 体重135kg以上(ベッドの耐荷重制限により) の方
その他、医師の判断で検査を行えない場合があります。
未精査の不整脈のある方は、検査前に専門医を受診してください。

当日の流れ

※前日夕食以降、当日の検査(朝食含む)まで食事制限があります(詳しくは受診票を確認)。胃に食べ物が残っていると検査が行えません。

- ① 血圧測定(腕をまくりやすい服装で)
- ② 喉の麻酔を行います。
- ③ 口から内視鏡を挿入し、食道・胃・十二指腸を観察します。
- ④ 検査結果を簡単に説明します。
- ⑤ 検査後の注意を説明、よくうがいをして終了です。

結果送付は1か月後の予定です。



- 「要精密検査」となった場合は、必ず、精密検査を受けてください。
- がんでないのに「要精密検査」と判定される場合や、がんがあるのにそのがんが見つけれない場合もあります。
- 検診は自治体と、各医療機関が連携して行っています。精密検査の結果は関係機関で共有されます。

有効期限に
ご注意ください

東京都離島住民航空割引カードの 年末年始の受付について



ANA八丈島アイきっぷや愛らんどシャトルを年末年始にご利用予定の方で、島民割引カードの手続が必要な方は、お早目にご申請ください。

- ⚠ 年内に島民割引カードを受け取るためには、12月18日(木)までに申請が必要です。19日以降受付分は年明けの受け取りになる可能性があります。
- ⚠ 12月27日から1月4日は閉庁日となるため、申請や受け取りはできません。



島民割引カード

お手元の島民割引カードの有効期限をご確認ください

- ⚠ 島民割引カードの有効期間は発行から3年間です。
- ⚠ 令和4年以前に発行されたカードは更新手続きが必要です。



オンライン申請はこちら

問い合わせ 企画財政課企画係 ☎ 2-1120

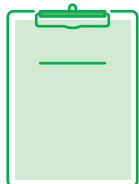

介護予防・日常生活圏域ニーズ調査 ご協力のお願い

八丈町高齢者保健福祉計画・第10期介護保険事業計画策定のため、無作為にて抽出した要介護者を除く65歳以上の方800名に対し、「介護予防・日常生活圏域ニーズ調査」を行いますので、ご協力をお願いします。発送は12月中旬頃を予定しています。

調査対象

無作為に抽出した、令和7年12月1日時点で八丈町に住所を有する65歳以上の方(800名)

調査期限

令和8年2月28日まで

調査方法

調査票が届きますので、届いた本人が回答し、同封の返信用封筒にて返送をお願いします。

問い合わせ 福祉健康課高齢福祉係 ☎ 2-5570





令和8年

二十歳のつどい

のご案内



令和4年4月1日からの成年年齢引下げに伴い、町では引き続き20歳の方を対象に、成人祝賀式の名称を「二十歳のつどい」として、下記のとおり行います。

日時 令和8年1月5日(月) 受付9:45～ 開式10:30

会場 八丈町多目的ホール「おじゃれ」

対象 平成17年(2005年)4月2日～平成18年(2006年)4月1日生まれ

対象の方で、案内が届いていない場合、出席を希望される方は12月15日(月)までにご連絡ください。

問い合わせ 教育課生涯学習係 ☎ 2-7071

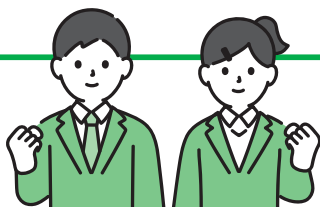

島外進学をお考えの方へ 島外進学者支援制度

東京都島嶼町村一部事務組合では、島外へ進学される方を対象に、提携学生寮の入居費用の一部(入館保証金5万円程度)を立て替える「島外進学者支援制度」を実施しています。進学先は高校、専門学校、大学など幅広くご利用いただけます。

学生寮では朝・夕の食事提供や、寮長・寮母による見守りなど、保護者様に代わり学生をサポートします。受験時期が近くなりますと、希望寮が満室となる場合がございますので、学生寮への入居をご検討の方は、早めにお申込みください。



制度の詳細・申込

問い合わせ 東京都島嶼町村一部事務組合 ☎ 03-3432-4961

介護保険 住宅改修費・福祉用具購入費の 受領委任払登録事業者説明・登録会

令和8年度の住宅改修費・福祉用具購入費の受領委任払事業者登録を希望される事業者は事前申し込みの上、説明・登録会へご出席ください。

- 申込期限：令和8年1月9日(金)
- 開催日時：令和8年1月19日(月)～23日(金) 14:00～
(5日間の内、都合の良い日にちでお申し込みください)

登録は説明・登録会(いずれか1日)への出席と登録申請書の提出が必須となります。
登録期間は令和8年4月～翌年3月末までです。

問い合わせ・申込 福祉健康課高齢福祉係 ☎ 2-5570

12月3日～9日は『障がい者週間』です

障がい者週間とは国民の間に広く障がい者福祉についての関心と理解を深めるために「障害者基本法」に基づき設けられているものです。

■さまざまな種類の障がい

生まれつき障がいのある人もいれば、病気や事故などにより障がいが生じる人もいます。障がいは多種多様で、同じ障がいでも状態は一人ひとり異なり、外見からは分からない障がいもあります。ここでは代表的な障がいについてご紹介します。

【身体障がいのある方】

身体機能の障がいで、原因によって体のどこに症状が出るかが変わります。視覚障がい、聴覚・平衡機能障がい、音声・言語・そしゃく機能障がい、肢体不自由、内部障がいの種類があり、障がいの種類によって様々な症状があります。

①視覚障がいのある方

全く見えない方と見えづらい方とがいます。見えづらい方の中には、細部がよくわからない、光がまぶしい、暗いところで見えにくい、見える範囲が狭いなどの方がいます。また、特定の色が分かりにくい方もいます。

②聴覚・言語障がいのある方

全く聞こえない方と聞こえにくい方とがいます。さらに、言語障がいを伴う方とほとんど伴わない方とがいます。また、言語障がいのある方は、その原因によって聴覚障がいを伴う場合があります。

③肢体不自由のある方

上肢や下肢に切断や機能障がいのある方、立ったり座ったりする姿勢保持が困難な方、脳性マヒの方などがいます。これらの方の中には、立ったり歩行することが困難な方、書類の記入など細かい作業が困難な方、身体にマヒがある方、

自分の意思とは関係なく身体が動く不随運動を伴う方などがいます。移動については、杖や義足、車いすなどを使用される方がいます。

④内部障がいのある方

内部機能の障がいであり、心臓、じん臓、呼吸器、肝臓、膀胱・直腸、小腸、HIV免疫機能障がいの7種類があります。

【知的障がいのある方】

発達期において脳に何らかの障がいが生じたため、知的な遅れと社会生活へ適応のしにくさがあります。重度の障がいのために同伴者と行動される方もいますが、障がいが軽度の場合には会社で働いている方も大勢います。

【精神障がいのある方】

統合失調症、そううつ病、うつ病、てんかん、アルコール中毒などの様々な精神疾患によって日常生活や社会生活のしづらさがあります。適切な治療・服薬と周囲の配慮があれば症状をコントロールできるため、大半の方は地域で安定した生活を送られています。

【発達障がいのある方】

広汎性発達障がい（自閉症、アスペルガー症候群など）、学習障がい、注意欠陥・多動性障がいなど、脳機能の障がいであって、通常は低年齢期において症状が発現するものです。自閉症には、知的障がいを伴う場合と伴わない場合（高機能自閉症）とがあります。

■詳しくは

それぞれの障がいの主な特徴やコミュニケーションにおける配慮について、詳しくは東京都のホームページをご覧ください。



問い合わせ 福祉健康課障がい福祉係 ☎ 2-5570

八丈町「財政事情」の公表

八丈町「財政事情」の作成および公表に関する条例第2条の規定により、次のとおり公表します。

令和6年度の決算の状況

○歳入・歳出の状況

会計	予算現額(円)	収入額(円)	収納率(%)
		支出額(円)	執行率(%)
一般会計	9,896,750,000	9,569,930,488	96.7
		9,312,675,300	94.1
介護保険特別会計	1,111,105,000	1,111,488,761	100.0
		1,019,352,401	91.7
後期高齢者医療特別会計	252,481,000	252,350,671	99.9
		252,268,255	99.9
国民健康保険特別会計	1,149,037,000	1,092,683,094	95.1
		1,066,965,022	92.9

○町税の状況

予算現額(円)	収入額(円)	税負担状況(円)	
		1人あたり	1世帯あたり
890,205,000	892,876,284	131,055	217,351

(令和7年3月1日現在の人口6,813人/世帯数4,108世帯)

○公営企業会計の状況

水道事業会計	収入額(円)	支出額(円)
収益的収支	584,462,578	492,866,062
資本的収支	473,916,000	647,846,503

資本的収入額が資本的支出額に不足する額173,930,503円は、当年度分消費税資本的収支調整額15,257,028円、当年度分損益勘定留保資金114,130,400円、減債積立金44,543,075円で補てんした。

一般旅客自動車運送事業会計	収入額(円)	支出額(円)
収益的収支	172,178,127	174,847,467
資本的収支	0	3,992,000

資本的収入額が資本的支出額に不足する額3,992,000円は、当年度分損益勘定留保資金3,992,000円で補てんした。

病院事業会計	収入額(円)	支出額(円)
収益的収支	1,549,419,780	1,527,777,942
資本的収支	254,755,000	274,419,253

資本的収入額(前年度支出の財源に充当する前年度同意済企業債で令和6年度借入分95,800,000円を除く)が資本的支出額に不足する額115,464,253円は、過年度分損益勘定留保資金100,964,253円で補てんした。なお、不足する14,500,000円は、令和6年度同意済企業債未借入分14,500,000円で翌年度に措置するものとする。

浄化槽設置管理事業会計	収入額(円)	支出額(円)
収益的収支	49,042,455	52,021,386
資本的収支	21,364,621	22,288,205

資本的収入額が資本的支出額に不足する額923,584円は当年度分消費税資本的収支調整額822,466円、引継現金101,138円で補てんした。

○地方債および一時借入金の現在高

会計	地方債(円)	一時借入金(円)
一般会計債	5,993,631,419	0
企業債	3,014,631,455	0

令和7年度の財政状況(9月30日現在)

○歳入・歳出の状況

会計	予算現額(円)	収入額(円)	収納率(%)
		支出額(円)	執行率(%)
一般会計	9,821,775,454	3,931,717,201	40.0
		3,012,892,187	30.7
介護保険特別会計	1,160,212,000	586,168,460	50.5
		430,416,849	37.1
後期高齢者医療特別会計	257,414,000	119,674,316	46.5
		85,404,872	33.2
国民健康保険特別会計	1,116,063,000	455,383,891	40.8
		394,099,298	35.3

※一般会計の予算現額には、事故繰越し繰越額(14,148,013円)、繰越明許費繰越額(359,128,841円)、継続費通次繰越額(1,010,600円)を含む。

○町税の状況

予算現額(円)	収入額(円)	税負担状況(円)	
		1人あたり	1世帯あたり
911,446,000	585,532,398	87,172	142,778

(令和7年9月1日現在の人口6,717人/世帯数4,101世帯)

○公営企業会計の状況

会計	収入済額(円)	支出済額(円)
水道事業会計	670,787,518	554,076,652
一般旅客自動車運送事業会計	172,538,725	91,794,264
病院事業会計	985,045,636	779,877,517
浄化槽設置管理事業会計	72,268,279	28,264,426

○地方債および一時借入金の現在高

会計	地方債(円)	一時借入金(円)
一般会計債	5,704,407,344	0
企業債	2,899,557,653	0

問い合わせ 企画財政課財政係 ☎ 2-1120

税のお知らせ

問い合わせ 税務課 ☎ 2-1122

納期限および口座振替日

12月1日(月)	● 国民健康保険税 第5期分
12月25日(木)	● 固定資産税 第3期分 ● 国民健康保険税 第6期分

TOPIC 償却資産の申告

償却資産を所有している方は、令和8年1月1日現在の所有状況を1月30日(金)までに申告してください。

償却資産とは…

土地、家屋以外の固定資産で、農業者・漁業者・会社や個人で工場や商店などを経営している方が、その事業のために用いる機械・器具・備品などの事業用資産のうち、法人税または所得税の申告において減価償却の対象となる資産です。

減価償却の対象となる資産

- ① 構築物(ビニールハウスなど)
- ② 機械および装置(ポンプ・動力配線設備など)
- ③ 船舶
- ④ 航空機
- ⑤ 車両および運搬具(大型特殊自動車など)
- ⑥ 工具・器具および備品(いす・机・測定工具・ロッカー・パソコンなど)



参考：償却資産の具体例
(東京都主税局ホームページより)



eLTAX (エルタックス) の電子申告をぜひご利用ください

地方税共同機構では、地方税における手続きについて、インターネットを利用して電子的に行うシステム(eLTAX)を運用しており、固定資産税(償却資産)の申告についても対象となっています。

eLTAXを活用した電子申告では、地方自治体の窓口に出向くことなく申告できるほか、複数の自治体に資産が所在している場合でも、一度の電子申告で複数の自治体に一括で申告することが可能であり、自治体ごとに申告書を作成する必要はありません。詳しくは、地方税共同機構のホームページ(右の二次元コード)をご確認ください。



地方税共同機構
ホームページ

エルタックス

🔍 検索

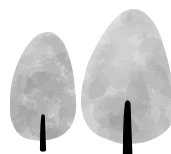

TOPIC 第三者の行為によってケガをしたとき

交通事故、ケンカ、他人の飼い犬にかまれた、飲食店での食事が原因で食中毒を起こしたなど、他人の行為（第三者行為）が原因で負傷した時の治療費は、加害者が負担すべきものなので原則として健康保険は使用できません。

ただし「第三者行為による傷病届」を提出することによって国保を使って診療を受けることができます。

その場合は国保でいったん治療費を立替え、後日国保がご本人に代わって加害者や加害者側の損害保険会社などに治療費を請求します。

交通事故などの第三者行為により国保を使って医療機関を受診する場合は、必ず医療年金係へ届出をしてください。

なお自損事故で治療を受ける方も届出が必要となります。

届出様式は窓口を用意していますが、町ホームページからもダウンロードできます。



届出の手順

STEP 01 警察に届け出て、「事故証明書」をもらう（交通事故の場合）

STEP 02 国保の窓口へ届け出る

「事故証明書」「印鑑」「マイナ保険証」もしくは「資格確認書」を持って国保の窓口へ。「第三者行為による傷病届」などを記入し、提出してください。

ただし、次の場合、国保は使えません。

- ✓ 加害者からすでに治療費を受け取っていたり、示談が成立したりしている場合
- ✓ 工作中や通勤中のケガで労災（※）が適用される場合
- ✓ ご本人に法令違反（飲酒運転、無免許運転など）や、重大な過失（飲酒・ケンカなど）がある場合



重要 示談をする前に

国保に届出をする前に示談をすると、その取り決めが優先して加害者に治療費を請求できない場合があります。示談をする前に、必ず住民課医療年金係に相談してください。

※労災（労働者災害補償保険）について

工作中、通勤中の事故などについては労災が適用され、健康保険が使えません。勤務先で労災の手続きを取ってください。（勤務先が対応しない場合は、労働基準監督署へご相談ください。）

国民年金

問い合わせ

住民課医療年金係

☎ 2-1123

港年金事務所

☎ 03-5401-3211

日本年金機構ホームページ <https://www.nenkin.go.jp/>

TOPIC 国民年金保険料未納期間のお知らせ

日本年金機構から、国民年金保険料を納付していない期間がある方に、お知らせをお送りします。お知らせが届いた時点でまだ国民年金保険料を納付していない場合は、お手元の納付書により納付してください。

お送りするもの 国民年金未納保険料納付勧奨通知書(催告状)・・・はがきサイズ

通知書に、国民年金保険料を納付していない期間と金額を記載しています。通知書発行前後に保険料を納めた期間や免除などが承認された期間がある場合は未納と表示されることがありますので、あらかじめご了承ください。

保険料の納め方

国民年金保険料納付書でお近くの金融機関・郵便局などで納めてください。お手元に納付書がない場合は再発行しますので、通知書に記載されている年金事務所までご連絡ください。役場では納付できませんのでご注意ください。

港年金事務所職員による出張「年金相談会」**予約制**

日時 12月11日(木) 10:00～12:00、13:00～15:00 (おひとりあたり30分程度)

会場 町役場1階 相談室1

予約受付 港年金事務所お客様相談室 ☎ 03-5401-5663

予約締切 12月10日(水) 15:00まで

●相談内容：年金全般に関すること

※予約の際は、基礎年金番号をお伝えのうえ「八丈町役場の出張相談の予約」とお申し付けください。

※年金事務所職員が来島できない場合は、中止になりますのでご了承ください。

町長活動日記 10月

【島外活動】なし

【島内活動】

- 歴史民俗資料館リニューアルオープン開館式
平成30年3月末から6年半ぶりにリニューアルし、開館となりました。
町民の皆様のご協力、工事や展示内容などにご尽力いただいた関係者のご努力に感謝いたします。
- 第21回八丈島夢伝大会
今年は雨の影響によりメニューの変更もありましたが、多くの人に参加いただきありがとうございました。
- 令和7年度八丈町防災訓練

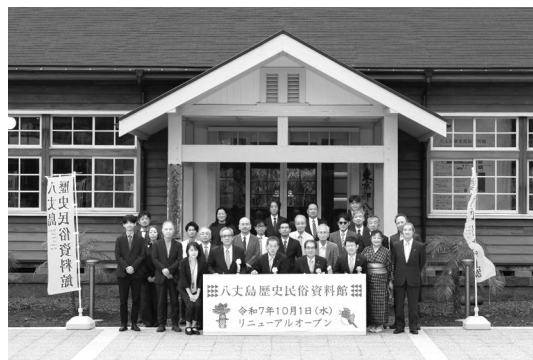

歴史民俗資料館リニューアルオープン開館式

図書館

からのお知らせ

- 開館時間 9:30 ~ 17:00
 - 休館日 毎週月曜日、
12月29日(月) ~ 1月3日(土)
 - 八丈町立図書館ホームページ
<http://www.hachijo-library.jp/Library/>
- 問い合わせ コミュニティセンター(図書館) ☎2-0797



今年もやります！テーマ展示「貸出件数 ほぼ0本」

図書館は今年も800冊以上の本を購入しました。利用者の皆さんにはたくさん本を手にとっていただきました。ありがとうございます。

しかし、残念ながら今年も貸出件数が「0」または「1」回の本たちがあります。今年最後のテーマ展示でお披露目します。図書館スタッフのおすすめPOPとともに楽しみいただけたら幸いです。

テーマ展示
「貸出件数ほぼ0本」

おはなしひろば「きこごん」

12月13日(土) 10:00 ~ 11:00

読み手 ▶ しいのくろ文庫(榎立)

場 所 ▶ 八丈町立図書館(こどものほんのへや)

「きこごん」とは島ことばで「聞こうよ」の意味。
赤ちゃん、小さなお友達、小学生、おうちの方、どなたでも参加できます。
ぜひ「聞きに」来てくださいね。

新着本の最新情報は 図書館ホームページ「新着案内」・八丈町公式Xを見てね！



返却期限を過ぎてはいませんか？

- お手元の本・DVDなどの返却日をご確認ください。
- コミュニティセンター開館時は返却ボックスへの投函が可能です。(平日月曜日閉館/祝日開館 8:30 ~ 20:30)
- 坂上各出張所でも返却できます。(平日8:30 ~ 17:15)
- 図書貸出カードの新規・更新・再交付には、「本人の来館と身分証明書の提示」が必要です。

12月 老人クラブ活動

下記の日程で各地域老人クラブは定例会を開催します。
※町内在住のおおむね60歳以上の方が対象です。

地域	日時	会場	問い合わせ
三根	未定		川上絢子 ☎2-0780
大賀郷	今月はお休みです。		奥山妙子 ☎2-0498
榎立	未定		上ノ山ヒデ子 ☎7-0565
中之郷	未定		山下和彦 ☎7-0127
末吉	今月はお休みです。		沖山義人 ☎8-0425

その他、老人クラブごとに様々な活動を行っています。興味のある方はご連絡ください。

12月 すこやか子育て情報

問い合わせ・予約
福祉健康課保健係
☎ 2-5570

健康診査 会場 保健福祉センター

事業名	対象	日付
1歳児歯科健康診査測定会	令和6年10月1日～令和6年12月31日生まれの幼児	17日(水) 午前
3～4か月児・産婦健康診査	令和7年7月17日～令和7年9月18日生まれの乳児・産婦	18日(木) 午前
3歳児健康診査	令和4年6月26日～令和4年11月23日生まれの幼児	23日(火) 午前

※健診の対象者には個別通知します。受付時間は通知書をご確認ください。

小児定期予防接種 会場 町立八丈病院小児科

日付	時間	予防接種
11日(木)	13:30～15:30	0歳児、1歳児(スケジュールをお渡し済の方)
		その他予約制個別接種
25日(木)	13:30～15:30	0歳児、1歳児(スケジュールをお渡し済の方)
		その他予約制個別接種



■転入された方については、接種歴の確認などが必要となりますので、母子手帳をお持ちのうえ保健係までお越しください。

相談会など 会場 保健福祉センター

◆ もぐもぐ離乳食 予約制

日時 19日(金) 10:00～11:30

締切 15日(月)

対象 生後7カ月から11カ月の保護者

持ち物 母子手帳、おんぶ紐(必要な方)

お子さんの月齢や発達に合った離乳食の進め方についての教室を開催しています。安心して離乳食を進めることができるように実際に試食をしながら、離乳食についての不安を一緒に解決しましょう。

◆ すくすく相談 予約制

日時 22日(月) 9:00～11:00

身体計測が出来、日頃の子育ての中からでてくる疑問や心配事などに保健師・助産師・管理栄養士・歯科衛生士が応じます。母子健康手帳を持参してください。

◆ こども心理相談 予約制

日時 23日(火) 9:00～16:00

対象 1歳6カ月以上の未就学児

言葉が遅い・落ち着きがない・身体の動きがぎこちない・癖が気になるなど心配なことがありましたら、専門の心理相談員が相談に応じます。

子ども家庭支援センター

問い合わせ ☎ 2-4300

開館日

平日 8:45～17:00

+27日(土) 9:00～12:00
(交流ひろばのみ)

※第4土曜日以外の土日祝日は休館

今月の 交流ひろばの催し

10:30～11:00

- 3日(水) クリスマス飾り作り
- 10日(水) 12月のおはなし会(絵本専門士:西條真由美さん)
- 17日(水) ミニミニクリスマス会

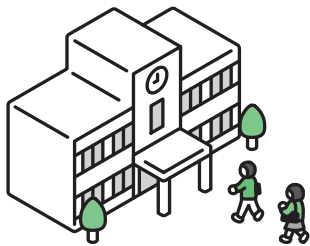

教育委員会だより



問い合わせ 教育課庶務係 ☎ 2-7071

今月の学校行事

各校のお知らせやホームページをご確認ください。



三根小



大賀郷小



三原小



富士中



大賀郷中



三原中

なお、以下のようなことは一切おやめください。

- × 各校ホームページなどの掲載内容の複製・転載・転用・改変等の二次利用
- × 学校行事や校外学習を含む、学校活動の様子などを、無断でSNS等へ掲載・公表すること



八丈町立富士中学校

～笑顔と学びの体験活動プロジェクト～



東京都教育委員会では、令和5年度から都内の公立学校を対象に、多様な体験活動の機会を提供する「笑顔と学びの体験活動プロジェクト」に取り組んでいます。富士中学校では、通常の教育活動では実現できない体験活動の機会をつくり、生徒の協調性やコミュニケーション力を高め、豊かな心を育成しています。

令和5年度はオリンピックを派遣してもらいました。アテネオリンピックと北京オリンピックで金メダルを獲得した谷本歩実さんをお迎えして講演と柔道の実技を教してもらいました。目の前で本物の柔道選手の技術を見ることができ、金メダルの実物に直接触れることのできる貴重な体験でした。

令和6年度は歌舞伎教室を実施しました。伝統的な歌舞伎の細かな所作を体験したあとは、講師の方が目の前で隈取りと重い衣装の着装を行い、歌舞伎のダイナミックな動きを間近で見ることが出来ました。まさに「歌舞伎を知ると視野が広がる」体験ができました。

令和7年度は「学校からの脱出」という謎解きイベントを体験しました。5～6人の班で分担したり、力を合わせたり、コミュニケーションを重ねて、仲間と一緒に謎を解いていきました。2時間の活動時間があっという間に感じるほど、真剣に取り組ましました。

来年度以降も、学校の教育活動全体をととして生徒に様々な体験活動を設定し、生徒の積極性を引き出し、豊かな心を育ててまいります。

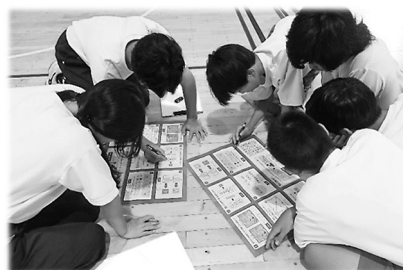

八丈町教育相談室

☎ 2-0591
(毎週火・水・木曜日9:00～17:00)

東京都いじめ相談ホットライン
(東京都教育相談センター)

☎ 0120-53-8288
(24時間・教育相談全般)

東京いのちの電話

☎ 03-3264-4343
(24時間)

八丈高校定時制課程 天文部

冬の天体観測教室

八丈高校定時制課程天文部による天体観測教室です。
詳細は本校X（旧Twitter）またはホームページをご覧ください。

日程 ① 12月14日（日） ② 12月21日（日） 各日18:00～20:00

※天候に恵まれなかった場合は、講義のみの実施になりますのでご了承ください。

◆対象：内容に講義が含まれるため小学校3年生以上を推奨します。

※小学生以下は保護者同伴

◆申込：右の二次元コードまたはURLよりお申込みください。



問い合わせ・予約 八丈高等学校定時制課程 ☎ 2-1181

<https://logoform.jp/f/M1aWg>

予約制 東京法務局による登記手続案内

日時 12月9日（火）、10日（水）
9:00～12:00、13:00～16:00
1回20分

会場 町役場 相談室5

締切 12月8日（月）12:00まで

問い合わせ・予約

- 不動産登記申請に関するもの
☎ 03-5213-1330（不動産登記部門・法規係）
- 商業・法人登記に関するもの
☎ 03-5213-1337（法人登記部門・法規係）

東京法務局職員が登記申請（不動産／商業・法人登記）の手続方法をご案内します。役場に設置された「ウェブ会議システム」を通じての手続案内となります。

予約時には、「八丈町役場のウェブ会議システムからの利用である」ことをお伝えください。

※次月の予定・・・令和8年1月13日（火）、14日（水）

予約制 言語機能訓練

日時 令和8年1月9日（金） 9:15～16:00
会場 保健福祉センター
締切 12月26日（金）

問い合わせ・予約 福祉健康課保健係 ☎ 2-5570

言語聴覚士による言語機能訓練を月1回実施しています。



来島者数・観光客数推計

問い合わせ 産業観光課観光係 ☎ 2-1125

※大型客船寄港分が含まれています。

	空路		海路		合計		観光客(推計)		対前年増減率
	7年度	6年度	7年度	6年度	7年度	6年度	7年度	6年度	
4月	8,285	7,609	1,312	1,664	9,597	9,273	6,638	6,414	+3.5%
5月	8,058	8,200	1,661	1,705	9,719	9,905	9,285	9,463	-1.9%
6月	6,979	5,776	1,131	1,199	8,110	6,975	6,133	5,275	+16.3%
7月	10,045	10,594	※2,244	2,319	12,289	12,913	9,542	10,026	-4.8%
8月	12,430	11,167	4,030	3,063	16,460	14,230	13,933	12,045	+15.7%
9月	9,718	8,763	※2,345	2,047	12,063	10,810	10,057	9,012	+11.6%
10月	6,833	9,074	568	1,134	7,401	10,208	4,888	6,742	-27.5%
計	62,348	61,183	13,291	13,131	75,639	74,314	60,476	58,977	+2.5%



年末年始の業務案内

施設名	休業日
役場・出張所	12月29日(月)～1月4日(日)
コミュニティセンター 町立図書館	12月29日(月)～1月3日(土) ※テニスコート・会議室は営業 ※図書館・ボウリング場は休館 ※体育館は未定(町ホームページでお知らせします)
町立八丈病院	12月29日(月)～1月4日(日) ※救急患者は診療します。
子ども家庭支援センター	12月29日(月)～1月4日(日)
八丈町火葬場	1月1日(木)～1月3日(土)
各温泉	年末年始は休まず営業
八丈島歴史民俗資料館	年末年始は休まず営業(年中無休)

元旦は「みはらしの湯」で！

1月1日は、末吉温泉「みはらしの湯」のみ5:30から21:30まで営業します。
(みはらしの湯以外の営業時間は変更ありません。)

また、すべての町営温泉は、12月29日から1月3日まで休まず営業します。



1月1日
朝5時30分から
臨時営業

※被災状況により臨時休業となる可能性がありますのでご了承ください。

問い合わせ 福祉健康課保健係 ☎ 2-5570

八丈病院からのお知らせ

問い合わせ

町立八丈病院事務局 ☎ 2-1188

●院内感染対策にご協力ください

「発熱や、鼻水、のど痛、咳、その他かぜ症状がある方」は、
院内の待ち合い所に入る前に「町立八丈病院2-1188」に
電話で連絡をするようにお願いします。



●臨時診療について（受診方法別）

診療科名	受診方法	時間など
・耳鼻咽喉科	受診日当日受付	12月8日(月)・9日(火)・25日(木)・26日(金) 受付時間▶8:00～11:00 ※診療日が変更になる場合がありますのでご了承ください。
・整形外科	外科受診後予約(外科以外の常設科受診時も予約可能)	
・皮膚科 ・眼科	電話または来院し 当院予約係にて予約	予約受付時間 開院日の8:30～12:00
・精神神経科 ・甲状腺内科 ・腎臓内科 ・泌尿器科 ・糖尿病内科 ・消化器内科 ・神経内科 ・循環器内科	内科受診後予約	—

※他院からの紹介状をお持ちの方、もしくは障害者手帳更新のための受診については、別途予約係までご相談ください。

●町立八丈病院職員・会計年度任用職員募集

- 募集職種 正職員募集職種……薬剤師：1名、診療放射線技師：1名
会計年度任用職員募集職種……調理員：1名、看護助手：1名
- 対象者 資格保有者であり、地方公務員法第16号の欠格条項に該当しないこと
- 採用予定時期 随時
- 選考方法・提出書類 町ホームページ「職員募集」をご覧ください
- 提出先 〒100-1498東京都八丈島八丈町大賀郷2551-2 八丈町総務課庶務係 ☎ 2-1121

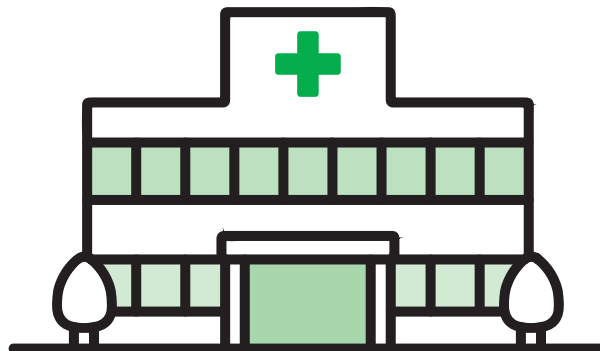



ハチ島公式 X キャラクター

問い合わせ
企画財政課企画係
☎ 2-1120

毎月1件紹介します

最近のポストから



ロベレニくん (ハチ島公式)

@hachijomachi

2025年10月31日のポスト

【八丈島のみなさん】

この腕章をつけている #陸上自衛隊 第1師団の方を見かけたら、気軽に声をかけてみてね👏
入浴支援や給食支援で活動されています！
声をかけると、「ガンバロウ八丈島」シールがもらえるよ🎉💎

#八丈島公式 #第1師団



自衛隊のみなさんの
優しさに、たくさんの
元気をもらえたよ！



役立つ情報を
ポストするから
フォローしてね!!
X @hachijomachi

運行情報 12月

ANA ☎ 0570-029-222

便名	羽田発	八丈島着
NH1891	07:25	08:20
NH1893	12:15	13:10
NH1895	15:55	16:50

※編集時点での情報です。
急な変更などありますのでご注意ください。

便名	八丈島発	羽田着
NH1892	09:00	09:55
NH1894	13:50	14:45
NH1896	17:30	18:30

東海汽船 ☎ 03-5472-9999

東京発	八丈島着	八丈島発	東京着
22:30	08:55	09:40	19:50

東邦航空 ☎ 2-5222

運行状況は直接ご確認ください。
東京愛らんどシャトル
🏠 <http://tohoair-tal.jp/>



町へのご意見など

町へのご意見などありましたらお寄せください。電話、郵送、FAX、電子メールいずれの方法でも構いません。回答を希望する場合は、氏名・住所・連絡先を記載してください。

〒100-1498 東京都八丈島八丈町大賀郷2551番地2 八丈町企画財政課企画係
問い合わせ ☎ 2-1120 ☎ 2-4824 ✉ ha130@town.hachijo.tokyo.jp

	日	月	火	水	木	金	土
イベント		1	2	3	4	5	6
休業		☒☐ ふ ぼ	み		や		
イベント	7	8 臨診耳鼻咽喉科P20	9 臨診耳鼻咽喉科P20	10	11	12	13 おはなしひろば・きこごん P15
休業	し尿	☒☐ ふ ぼ	み		や		し尿
イベント	14	15	16	17 1歳児歯科健診P16	18 3-4か月児・産婦健診 P16	19 もぐもぐ離乳食P16	20 三原小・中学校運動会
休業	し尿	☒☐ ふ ぼ	み		や		
イベント	21	22 すくすく相談P16	23 3歳児健診P16 こども心理相談P16	24	25 臨診耳鼻咽喉科P20	26 臨診耳鼻咽喉科P20	27
休業	し尿	☒☐ ふ ぼ	み		や		し尿
イベント	28	29	30	31	年末年始のごみ収集の詳細を5ページ、 各施設の業務案内を19ページに掲載 しています。		
休業	し尿	☒☐し尿	☒☐し尿	☒☐し尿			

温泉休業日

し尿 し尿収集運搬休業日 ☒ 図書館休館日 ☐ コミュニティセンター休館日

- ふれあいの湯(樫立) ☐
◎月曜定休(祝日除く)
- みはらしの湯(末吉) ☐
◎火曜定休(祝日除く)
- やすらぎの湯(中之郷) ☐
◎木曜定休(祝日除く)
- 洞輪沢温泉(末吉) ☐
◎月曜定休

上記温泉施設は、12月29日～1月3日の間、年末年始営業期間として定休日なく営業します。

※被災状況により臨時休業となる可能性がありますのでご了承ください。

12月ごみ分別回収

燃…燃やせるごみ びん…空きびん 資源…資源ごみ 害…有害ごみ 金属…金属ごみ

三 根							大 賀 郷							樫 立 ・ 中 之 郷 ・ 末 吉						
日	月	火	水	木	金	土	日	月	火	水	木	金	土	日	月	火	水	木	金	土
	1	2	3	4	5	6		1	2	3	4 燃・害 びん	5	6		1	2	3	4 燃・害 びん	5	6
	金属	燃・害	資源	びん	燃・害	※1		燃・害	資源		燃・害 びん	金属	※1		燃・害		資源	燃・害 びん	金属	※1
7	8	9	10	11	12	13	7	8	9	10	11 燃・害 びん	12	13	7	8	9	10	11 燃・害 びん	12	13
	金属	燃・害	資源	びん	燃・害			燃・害	資源		燃・害 びん	金属			燃・害		資源	燃・害 びん	金属	
14	15	16	17	18	19	20	14	15	16	17	18 燃・害 びん	19	20	14	15	16	17	18 燃・害 びん	19	20
	金属	燃・害	資源	びん	燃・害	※1		燃・害	資源		燃・害 びん	金属	※1		燃・害		資源	燃・害 びん	金属	※1
21	22	23	24	25	26	27	21	22	23	24	25 燃・害 びん	26	27	21	22	23	24	25 燃・害 びん	26	27
	金属	燃・害	資源	びん	燃・害			燃・害	資源		燃・害 びん	金属			燃・害		資源	燃・害 びん	金属	
28	29	30	31	1/1	1/2	1/3	28	29	30	31	1/1	1/2	1/3	28	29	30	31	1/1	1/2	1/3
	金属	燃・害				※1		燃・害	資源				※1		燃・害					※1
1/4	1/5	1/6	1/7	1/8	1/9	1/10	1/4	1/5	1/6	1/7	1/8 燃・害 びん	1/9	1/10	1/4	1/5	1/6	1/7	1/8 燃・害 びん	1/9	1/10
	金属	燃・害	資源	びん	燃・害			燃・害	資源		燃・害 びん	金属			燃・害		資源	燃・害 びん	金属	

※1 第1・3・5土曜日は、クリーンセンターおよび南原処理場は休業します。