

広報 はちじょう

2025

9

No.769



6年ぶりの島しょ開催!
愛らんどリーグ2025

7月25日～27日、愛らんどリーグ2025が八丈島で開催されました。6年ぶりの島しょ開催となり、伊豆諸島・小笠原諸島から12チーム、総勢約130名（うち八丈島から約40名）の小学生が参加。最高の天気にも恵まれ、南原スポーツ公園と八丈町多目的ホール「おじゃれ」を舞台に、3日間にわたり熱戦と交流が繰り広げられました。詳細は2ページをご覧ください。

主なトピック

- 2 ▶▶ 愛らんどリーグ2025大会報告
- 3 ▶▶ 島の魅力を届けるキッチンカー対談
- 6 ▶▶ シルバーパス・老人優待乗車券の更新
- 7 ▶▶ 第2次八丈町食育推進計画の取り組み
- 20-21 ▶▶ 子育てサポーター大募集！
- 26-27 ▶▶ 八丈病院からのお知らせ（分娩終了の詳細）

町の人口

※令和7年
8月1日現在

※外国人含む		男	女	人口計	世帯数
全	体	3,369	3,345	6,714	4,100
	(先月1日出)	(↑2)	(↑3)	(↑5)	(↑7)
三	根	1,687	1,632	3,319	2,004
大	賀郷	1,094	1,083	2,177	1,340
樫	立	206	216	422	262
中	之郷	270	299	569	334
末	吉	112	115	227	160

期間内の異動

転入・出生 16人（転入14人/出生2人）
転出・死亡 16人（転出8人/死亡8人）

- ◎ 発行 八丈町
- ◎ 編集 企画財政課
- ◎ 毎月1回1日発行



〒100-1498
東京都八丈島八丈町大賀郷 2551 番地 2
☎ 04996-2-1120
🏠 <https://www.town.hachijo.tokyo.jp/>

※掲載の日程などは全て編集時点の予定であり、
情勢により変更など行う場合があります。

愛らんどリーグ 2025 大会報告

— 6年ぶりの島しょ開催、八丈島でつながる島の力 —



開会は島をボールでつなぐ映像でスタート

抽選会では「島と島をボールでつなぐ」特別映像を上映。リフティングやパスが島々をリレーする映像演出に会場は大きな拍手に包まれました。選手やスタッフ、保護者が見守る中、6年ぶりの島しょ開催に期待を込めて、対戦カードが決定しました。

熱戦と交流の3日間

予選リーグでは、各チームが全力でボールを追い、地元八丈島の選手も熱い声援を受けながら奮闘しました。

26日夜は多目的ホール「おじゃれ」で島じまん発表会を開催。各島の子どもたちが島のいいところ、観光スポット、伝統文化などを紹介し、会場は笑顔と歓声に包まれました。

お楽しみ交流会では、FC東京によるじゃんけん大会が盛り上がりを見せ、また子どもたちが自作した名刺を交換するなど、島を越えた交流が一層深まりました。

最終日の27日は、決勝トーナメントと順位決定リーグで熱戦を繰り広げ、子どもたちの真剣な姿と全力プレーに多くの感動が生まれました。各試合で MVP を選出し、賞品も贈られました。



離島のご家族にも届けた配信

試合や発表会の様子は限定公開の YouTube で配信され、島外のご家族や関係者も画面越しに応援できる環境が整いました。

また来年も、島の仲間と笑顔で再会を

愛らんどリーグ 2025 は、多くの選手や関係者の皆さまのご協力のもと、無事開催することができました。3日間の熱戦や交流を通じて育まれた笑顔や絆は、島と島とのつながりを深め、地域の協調を支える大切な力となりました。愛らんどリーグがこれからも、島と島、人と人をつなぐかけがえのない場所であり続けますように。

総合順位	チーム名
1	八丈島 SC A
2	神津 FC
3	FC三宅
4	大賀郷 FC
5	大島マリンス FC
6	父島キッカーズ
7	八丈島 SC B
8	御蔵 FC
9	FC利島・式根島 SC 合同
10	FCフォルサ母島
11	新島 FC
12	スール青小サッカークラブ

賞	チーム名	個人名
MVP	八丈島 SC A	沖山 斗勝
大会得点王	八丈島 SC A	菊池 圭介
ベストゴールキーパー賞	神津 FC	浜川 湊
ベストレディース賞	神津 FC	石田 夏々波
FC東京賞	大島マリンス FC	金森 慧
FC東京賞	FC利島・式根島 SC 合同	金川 琥珀
FC東京賞	新島 FC	矢引 結人
FC東京賞	神津 FC	市川 慈海
FC東京賞	FC三宅	櫻田 凌大
FC東京賞	御蔵 FC	西川 大凱
FC東京賞	父島キッカーズ	山邊 龍二
FC東京賞	FCフォルサ母島	古川 友悠
FC東京賞	スール青小サッカークラブ	荒井 聡介
FC東京賞	八丈島 SC A	佐藤 湊
FC東京賞	八丈島 SC B	佐藤 旭
FC東京賞	大賀郷 FC	浅沼 春宝



島の魅力を届ける キッチンカー対談！

町で良く見かけるキッチンカー、その中から今回は、庁舎に出店してくれた2台、「Bulblue cafe stand」と「おさかなキッチン」のおふたりにお話を伺いました。八丈島へ移住してからのキッチンカー営業の魅力や苦労について、ざっくばらんに語っていただきました。

■ キッチンカーを始めたきっかけを教えてください。

(Bulblue) 大金あやさん 島に来たのが2020年で、翌年にキッチンカーを始めました。もともとやるつもりで車を持ってきて、偶然出会った整備士さんに改造をお願いしたんです。

(おさかなキッチン) 小崎阿理さん 私は2020年に移住して、キッチンカーは2024年3月からスタートしました。

■ 店名の由来は？

あや 八丈島でよく見かけるイソヒヨドリ（イソッコ）のように、島の暮らしに自然と馴染む存在になりたいと思って。英語名の「Bulbul」と「八丈ブルー」を掛けて「Bulblue」と名付けました。

阿理 私は「いい感じの響きだな！」って感じで、フィーリングで決めました（笑）

■ 八丈島にキッチンカーって似合いますよね？

あや ほんとにそう思います。自然の音がBGMになって、島そのものがカフェみたい。ホームページにも「島全体がカフェスポット」って書いてるんですよ。夏は底土海水浴場で「海辺のキッチンカーズ」と称して、みんなで海の家を盛り上げています。

阿理 でも始めてみたら想像以上に大変でした！風の強い日が多くて…お祭りとかイベント出店はすごく楽しいんですけどね。

■ キッチンカーをやって良かったことは？

阿理 やっぱり人との出会いですね。すごく増えました。

あや 自分らしく働けるのが嬉しいですし、これから挑戦する人のお役に立てたら、と思っています。

■ 天候が悪い日も多いですが、材料の調達はどうですか？

阿理 使えるものは島のものを使っています。コラボ商品で、島内の生産者の方から「一緒にやろう」と声をかけてもらえるのがすごく嬉しいです！どんどん声をかけてください！

あや できるだけ島の中でまかなうようにしています。長期欠航が続くと牛乳が手に入りづらくなりますけど…。

■ 商品はどうやって考えていますか？

あや お客様との会話がヒントになります。考え込まずにピンと来たらやってみるタイプ。この前も八生から「タピオカ飲みたい！」って聞いて、すぐに取り入れました（笑）

阿理 主力商品のフィッシュバーガーは主人が考えました。レシピもオリジナルで、色々な調味料を組み合わせると美味しくするのが得意なようです。あとは思いつきでひらめいたものを作ってみたりしています！

■ 島の人たちをお客さんとして見た印象は？

あや 島の皆さんは気さくで温かくて、いつも支えられています。

阿理 X（旧 Twitter）での反応も、みんなあたたかいです。正直で真っ直ぐな人が多い印象です。



おふたりとも、ありがとうございました！
島の暮らしに寄り添いながら、キッチンカーという形でたくさんの人に笑顔を届けている姿が印象的でした。これからも、島のいろいろな場所で活躍されるのを楽しみにしています！（構成：八盛隊）

問い合わせ 企画財政課企画係 ☎ 2-1120

八高祭

一 般 公 開

9月7日(日) 9:00 ~ 15:30



チルチルミチルカフェも営業します！

場所：八丈高校 陶芸室

おなじみのマサラチャイやミチルサイダー、シマカラはもちろん、新商品も開発中です。世田谷の本校から直送のおかしや八高園芸科の生産品が並ぶことも。営業時間などの詳細はXをご覧ください。



八丈高校ホームページ



分教室 X



島外生徒受け入れ事業をご存じですか？

都立八丈高等学校（通称：八高）では、島外にお住まいの方も受検、就学できることを知っていますか？

八丈町のホームステイ制度を利用して、進学や卒業した生徒もいます。

詳しくお知りになりたい方は、都立八丈高等学校（担当）まで問い合わせください。

八丈高校には、全日制課程（普通科・園芸科・家政科）・定時制課程があります。

問い合わせ 都立八丈高等学校 副校長 大内・中三川 ☎ 2-1181

★ホームステイ制度ってなに???

島外の生徒が、ご家族と離れて、八丈島の受け入れ先で八高に通学する制度です。

受入先とは、¥115,000/月（受け入れ日数で変動あり）で生徒の受け入れをするご家庭などのことです。

※町の受け入れ環境審査があります。

詳しくは、教育課庶務係 ☎ 2-7071 にお問い合わせください。

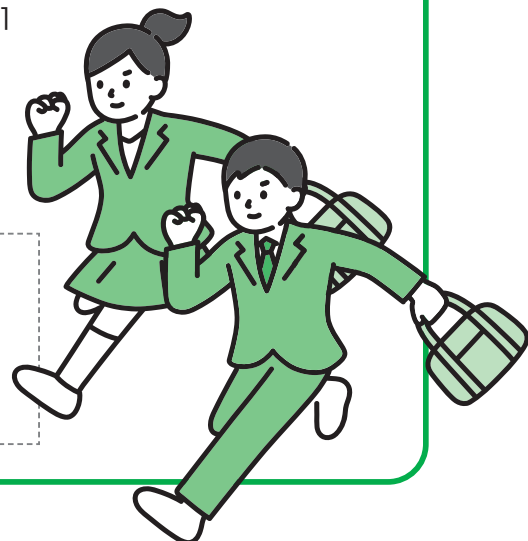

第4回八丈方言大会 発表者募集！

失われつつある八丈方言（島ことば）で、語ったり、歌ったり、聞いたりして、方言の楽しさや面白さを体感してもらイベントです。

第4回目となる今年度の発表者を募集します。

発表するジャンルは自由！方言カラオケやコント、子どもの頃の思い出話、親子や友達との会話、方言を話した時のエピソードなど、島ことばによるものならなんでもOK！島ことばに初めて挑戦する方も歓迎します。

ぜひ発表してみませんか。

開催日時▶ 12月21日(日)13:30～16:00

会場▶ 八丈町多目的ホール「おじゃれ」

主催▶ 八丈町教育委員会

大会内容▶

- ①発表テーマ：八丈方言によるものであれば、テーマは不問
- ②発表時間：5～10分程度
- ③発表分野：意見発表、対話、民話、歌など自由
- ④発表者：八丈方言に興味のある人
- ⑤その他：発表者全員に参加賞あり

申込方法▶ 申込書またはメール

申込書 教育課窓口または各出張所へ提出してください。※申込書は教育課窓口、各出張所で配布します。

メール 以下を明記のうえ、下記へお送りください。

件名：「第4回八丈方言大会発表申込」
本文：●氏名（ふりがな） ●年齢 ●住所
●電話番号 ●メールアドレス
●発表人数 ●発表内容 ●演目・演題

申込締切▶ 9月30日（火）



問い合わせ・申込

教育課生涯学習係 ☎ 2-7071 ☎ 2-4437 ✉ kyoiku@town.hachijo.tokyo.jp

東京文化財ウィーク 2025 企画事業 大賀郷地域文化財めぐり

教育委員会では、東京文化財ウィーク 2025 年の企画事業として「文化財めぐり」を行います。

町の文化財を島内外のより多くの皆さんに知っていただくため、お誘いあわせの上、ぜひご参加ください。

内容▶ 大賀郷地域の文化財や史跡などを徒歩で見学します。

見学先予定地：八丈島役所跡、城山など

※悪天候の場合は中止します。

日時▶ 10月18日(土)13:30～2時間程度

参加料▶ 無料

集合場所▶ 優婆夷宝明神社参道沿い空き地

※自動車でお越しの場合は、優婆夷宝明神社参道沿い空き地に駐車してください。



申込方法▶ 申込書またはメール

申込書 教育課窓口または各出張所へ提出してください。※申込書は教育課窓口、各出張所で配布します。

メール 以下を明記のうえ、下記へお送りください。

件名：「2025 文化財めぐり参加希望」
本文：●氏名（ふりがな） ●性別 ●年齢
●住所 ●電話番号 ●メールアドレス

※行事保険加入のため、申込情報は保険会社に提出します。ご了承ください。

申込締切▶ 9月30日（火）

シルバーパス更新手続きについて

受付期間 ▶ 9月1日(月)～10月31日(金) ※新規の方は10月1日(水)より受け付けます。
2025年9月30日までのシルバーパスをお持ちの方は、なるべく9月中に更新手続きをお済ませください。

受付窓口 ▶ お住まいの地域の各出張所 / 大賀郷地域の方は企業課運輸係(旧町役場敷地内)
※11月以降の受付窓口は、企業課運輸係となります。

更新費用 ▶

<ul style="list-style-type: none"> 令和7年度住民税が「非課税」の方 令和7年度住民税は「課税」だが、前年の合計所得が135万以下の方 令和6年度経過措置により、1,000円でパスの発行を受けている方 	1,000円
<ul style="list-style-type: none"> 現在20,510円で発行の方 令和7年度住民税が「課税」で、上記経過措置の対象でない方 <p>※20,510円のシルバーパスは令和7年更新時から、利用者負担額が12,000円に引き下げになります。</p>	12,000円

更新にお持ちいただくもの ▶

●更新申込書	●費用
●これまでご使用のシルバーパス ※9月中はこれまでご使用のシルバーパスが無いと新しいパスへの更新ができません。	●保険証やマイナンバーカードなどの本人確認書類 ※パスポート、住民票は使用できません。
●1,000円で発行を受けられる方のみ、令和7年度住民税が非課税であることを確認できる書類として、下記のいずれかの提示が必要です。	
◎令和7年度介護保険料納入(決定)通知書	◎生活保護受給証明書
◎市町村民税非課税証明書など	

問い合わせ 企業課運輸係 ☎ 2-1126

八丈町老人優待乗車券の更新について

現在八丈町老人優待乗車券をご利用中の方は、10月1日で更新となります。

受付期間、費用 ▶ 上記シルバーパスの記事内と同様

受付窓口 ▶ 福祉健康課高齢福祉係および各出張所

更新にお持ちいただくもの ▶

●住所、氏名、生年月日が明記された本人確認書類(保険証、マイナンバーカードなど)	
●これまでご使用の八丈町老人優待乗車券	●費用
●費用1,000円の方のみ、下記のいずれかをご用意ください。	
◎令和7年度介護保険料納入(決定)通知書	◎市区町村民税非課税証明書など

老人優待乗車券は、八丈町内の路線バスのみご利用いただけます。

問い合わせ 福祉健康課高齢福祉係 ☎ 2-5570

第2次八丈町食育推進計画の取り組みの指標について

問い合わせ 福祉健康課保健係 ☎ 2-5570

町では、関係団体・関係機関の委員で構成した「八丈町食育推進部会」により、平成27年度から令和6年度まで10年計画として第2次八丈町食育推進計画を策定し、「あ・し・た・ば」を合言葉として次のテーマを設定し、健康と長寿の島づくりを目指して食育に取り組んできました。

- (あ) 安全安心な八丈町の食材や郷土料理、食文化を継承しましょう。
- (し) しっかり三食食べて、規則正しい生活習慣をつくりましょう。
- (た) 楽しい食事を通じて、豊かな人間関係を築きましょう。
- (ば) バランスのよい食事で、元気な体を保ちましょう。

令和6年度計画終了に伴い、掲げていた指標の状況を報告します。今後の食育に関しては各関係団体・関係機関において取り組んでいきます。

なお、第2次八丈町食育推進計画の本文や、各関係団体・関係機関の取り組み状況は町ホームページで確認できます。

事項	取り組みの指標			目標	達成
	回答内容	計画策定時 (平成26年)	計画終了時 (令和6年、7年)		
規則正しい食習慣	朝食を「ほとんど食べない」	小学生 1.8% 中学生 1.9% (※1) 中学生以下の子どもを持つ親 12.0% (※3)	小学生 2.7% 中学生 7.3% (※2) 中学生以下の子どもを持つ親 7.6% (※3)	増やさない	△
会食の機会	家族と一緒に食事を「ほとんど一緒に食べない」	中学生以下の子どもを持つ親 朝食 19.6% 夕食 3.9% (※3)	中学生以下の子どもを持つ親 朝食 18.6% 夕食 3.5% (※3)	増やさない	○
	高齢者の会食の機会「ほとんど一人で食べる」	75歳以上 22.4% (※4)	75歳以上 30.7% (※4)	減らす	×
伝統的な郷土料理	「郷土料理を作ることができる」	20・30歳代の保護者 38.0% (※3)	20・30歳代の保護者 60.3% (※3)	増やす	○
地産地消の推進	「八丈島産の食材を使うように心がけている」	中学生以下の子どもを持つ親 55% (※3)	中学生以下の子どもを持つ親 44.1% (※3)	増やす	×
生活習慣病	栄養バランスを考えた食生活	中学生以下の子どもを持つ親 5.9% (※3)	中学生以下の子どもを持つ親 3.9% (※3)	減らす	○
	「どちらかというに関心がない・関心がない」	60才以上 16.6% (※4)	60才以上 3.4% (※4)		

(※1) 全国学力・学習状況調査より (H26)

(※2) 八丈町児童・生徒生活習慣調査より (R6)

(※3) 保護者の健康・食生活・食育調査より (H26、R7)

(調査対象は保育園、小・中学校に通っている幼児・児童・生徒などの保護者)

(※4) 八丈町食生活調査より (H26、R7)

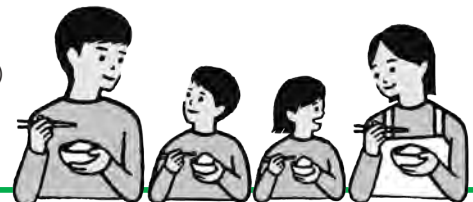

フリージア球根無料配布について

第60回八丈島フリージアまつりの開催に伴い、希望する地区にフリージアの球根（一袋10球入り）を無料配布します。住民や観光客から見える場所でフリージアを育てて八丈島フリージアまつりを一緒に盛り上げましょう！

申込方法

自治振興委員に袋数と植栽の場所を連絡してください。
自治振興委員への連絡の締め切りは9月12日（金）です。
※個人で産業観光課観光係への申し込みはできません。
※数量に限りがありますので、申し込み多数の場合は数量調整をします。

配布方法

自治振興委員より配布（10月中頃開始予定）
※自治振興委員以外から個人で受け取ることはできません。

上記内容は都合により変更することがあります。その場合は自治振興委員に別途ご連絡します。

フリージアで八丈島を彩り
八丈島フリージアまつりを一緒に盛り上げましょう!!

問い合わせ 産業観光課観光係 ☎ 2-1125

令和7年度坂下地区苗木無料配布中止のお知らせ

例年、島内で実施している花いっぱい運動をより普及させるため、坂下地区を対象に苗木の無料配布を行っていましたが、病害虫*の影響により、今年度の苗木無料配布は中止とします。これに伴い、来年1月に実施予定の八丈町産業祭においても苗木配布はありません。

日頃より、苗木無料配布事業を始め緑化対策事業へご協力いただいている住民の皆さんには大変申し訳ございませんが、何卒ご理解ください。

また、当病害虫は現在町で盛んに栽培されているレモンなどの果樹や、植木に深刻な被害が及ぶ恐れがあります。下記の写真と類似した虫を見かけた場合は、産業観光課産業係までご一報ください。

※病害虫名「チュウゴクアミガサハゴロモ」

成虫および幼虫が植木類や果樹類の枝に寄生し、吸汁する。産卵の際に枝を傷つけたり、排泄物によりすす病を発生させたりする。



図2 粘着版に捕獲された成虫



図1 ナシ葉上の成虫
(東京都農林総合研究センター提供)



図3 ツバキ枝上の幼虫
(東京都農林総合研究センター提供)



図4 枝上の産卵痕
(左：ブルーベリー、右：ツバキ)

令和7年1月21日 東京都病虫害防除所「令和6年度 病虫害発生予察 特殊報 第2号」より上記写真を引用

問い合わせ 産業観光課産業係 ☎ 2-1125

八丈島空港「空の日」イベント開催

八丈島空港では、航空や空港に対する理解と関心を深めていただくため、今年も「空の日」イベントを開催します。ぜひ、ご家族、お友達をお誘い合わせのうえ八丈島空港へお越しください。

日時 ▶ 9月20日(土) 9:30～16:00

場所 ▶ 八丈島空港

詳しいイベント内容は、本号の折込チラシまたは八丈島空港ターミナルビル(株)のホームページ(右の二次元コード)をご確認ください。



問い合わせ 八丈島空港「空の日」実行委員会事務局 ☎ 2-0163 (八丈島空港管理事務所)

令和7年度八丈町防災訓練

令和7年度八丈町防災訓練は、三根地域で実施します。
南海トラフ地震が発生し津波警報が発令され、津波が襲来する前に安全な場所まで避難する訓練です。
また、三根小学校体育館にて防災講和、炊き出し訓練、非常持ち出し袋の展示などを予定しています。

日時	10月5日(日) 8:30頃～ (詳細な時間は広報はちじょう10月号の折込チラシをご確認ください。)
避難訓練地区	底土、出廻、神湊東、神湊西地区 ※津波避難訓練は津波浸水想定地区を対象に実施します。 対象地区以外にお住まいの方は、三根小学校体育館にお越しいただき、講和や防災用品の説明を受けてください。(三根地域以外の方もぜひご参加ください。)
会場	三根小学校
防災講和	気象庁より講師が来島し実施します。
炊き出し訓練	陸上自衛隊が炊事車でカレーの炊き出し訓練を実施します。 (三根婦人会、赤十字奉仕団にご協力いただきます。)

当日は、訓練の一環として、防災行政無線で地震や津波に関する情報など放送し、緊急車両がサイレンを鳴らす事がありますので、火災などと間違えないよう注意してください。

問い合わせ 総務課庶務係 ☎ 2-1121

伊豆諸島開発(八丈島～青ヶ島航路)の運賃改定

10月1日(以降旅客乗船分および貨物積込分)より、伊豆諸島開発の運賃改定が実施されます。

○旅客運賃 ▶ 15%の増額

○貨物運賃 ▶ 10%の増額

※燃料油価格変動調整金の加算は継続されます。
※2025年10月の運賃表は、伊豆諸島開発のホームページまたは各営業所にてご確認ください。

問い合わせ 伊豆諸島開発 ☎ 03-3455-3090

自動車運転免許出張試験 本受付および試験日程のお知らせ

免許の種類	<ul style="list-style-type: none"> ● 普通一種免許（A T・MT） ● 普通一種免許 A T 限定解除 ● 大型特殊（一種）免許 	試験実施日程（予定）	仮免許試験：10月24日（金）～27日（月） 本試験：11月21日（金）～24日（月） 取得時講習：12月18日（木）～22日（月）
免許取得の条件	八丈町、青ヶ島村に住民登録がある、仮免許試験日（10月中旬）の時点で18歳以上の方		
受付場所	八丈島警察署		
受付日時	9月8日（月）まで 8:30～16:30（※9月6日・7日は午前中のみ）		
必要なもの	① 住民票（本籍地記載のもの） 1通 ② 免許保有者は、現在取得している免許証（仮免許含む） ③ 写真（縦3cm×横2.4cm） ※無背景で、髪で目が隠れていないもの ※普通一種免許受験者は4枚、大型特殊免許受験者は2枚 ④ 過去に免許取消処分を受けた方は、取消処分者講習終了証明書（有効期限1年） ※本受付当日、住民票をお持ちでない方は受付できません。		
留意事項	・仮視力検査を行いますので、必ず受験者本人が来てください。 ・6月～7月に行ったものは希望調査です。受験される方は今回必ず受付してください。		

問い合わせ 八丈島警察署交通係 ☎ 2-0110

令和7年

秋の全国交通安全運動

9/21～30

9月21日（日）～30日（火）の10日間、秋の全国交通安全運動が行われます。今年も島民の方々にご協力いただきながら、「見える街頭活動」を実施し、交通違反・交通事故のない八丈島を目指します。交通安全への、ご理解・ご協力をよろしくお願いします。

■「交通安全出動式」の開催

9月21日（日）の9:00から八丈島警察署玄関前で、パトカー・白バイなどの警察車両による、出動式を行います。多数のご来場をお待ちしています。

■交通安全の夕べ

広く島民の皆さんに交通安全について考えていただきたく、「交通安全の夕べ」を開催します。交通安全グッズもごさいます。多数のご来場をお待ちしています。

※ 各日とも 18:30 開始

9月19日（金）	中之郷公民館
22日（月）	三根公民館
24日（水）	末吉公民館
26日（金）	大賀郷公民館
27日（土）	榎立公民館

■住民一人ひとりが交通安全意識を持ち、事故のない八丈島にしましょう。

- 防災無線・電光掲示板・電柱幕などにより、交通安全運動の啓発を行います。
- 交通安全運動期間中、交通安全協会・母の会など民間ボランティアによる通学路横断時の見守り活動が行われます。

問い合わせ 八丈島警察署交通係 ☎ 2-0110 / 総務課庶務係 ☎ 2-1121

9月20日～26日は動物愛護週間です

動物愛護週間は、ひろく国民の間に、命あるものである動物の愛護と適正な飼育についての関心と理解を深めるために、「動物の愛護及び管理に関する法律」に基づいて設けられたものです。この機会に、私達が飼っている動物、身近にいる動物たちについて、もう一度考えてみましょう。

愛情と責任をもって最期まで飼いましょう

繁殖を望まない場合は不妊・去勢手術を

犬の散歩はルールを守って行いましょう

飼い主が分かるよう名札などをつけましょう

不幸な野良猫を増やさないために

猫の糞尿や鳴き声などによる相談が増えてきています！！



庭などで猫に餌を与えている方は、その周囲で猫が増えていないか改めて注意と確認をしたうえで、少しずつ慣らして不妊手術をしましょう。手術をしなければ、結果として不幸な野良猫を増やすこととなります。数が増えて、手に負えなくなってからの相談では手遅れです。早いうちに手術をしましょう。また、餌を出しっぱなしにせずその都度回収すれば、他の猫は寄り付きません。併せて、ご近所で糞尿をしないように庭などに猫用のトイレを設置しましょう。

不妊手術に関するご相談は、お問い合わせください。

問い合わせ 八福祉健康課保健係 ☎ 2-5570



お口の健康見なおそう！

45歳を超えると2人に1人が歯周病！

厚生労働省「2022 歯科疾患実態調査」より

歯周病は以前、歯槽膿漏と呼ばれていました。

糖尿病、心臓病、脳梗塞、誤嚥性肺炎、認知症、骨粗鬆症など、様々な病気を引き起こす原因となり、気がつかないうちに口の中で進行している事が多い感染症です。

対策は、

- ①毎食後のハミガキ（歯ブラシも定期的に交換を）
- ②歯間ブラシなどを使って歯の間もきれいにする
- ③定期的に歯医者に通い、プロの目で診てもらおう、です。

あらためて口の中を見直してみましょう。

（令和8年4月1日時点で）20歳、30歳、40歳、50歳、60歳、70歳になる方へ

歯と口の健康診断の使用期限は2月まで

対象者は島内の歯科医院で歯科健診を1回無料で受けられます。

5月に送付している「歯と口の健康診断」の案内を確認の上、令和8年2月末までに受診してください。

問い合わせ 福祉健康課保健係 ☎ 2-5570



TOPIC ごみ集積所について

現在町では、ごみ集積所の日常管理を利用者の方々をお願いしています。

【集積所の備品】

- カラスネット
- 看板（分別収集、ごみの出し方への注意・警告など）を貸し出ししています。

【集積所の新設・移設・収集ボックスなどの設置について】

安全な収集作業の確保と第三者の迷惑にならない場所を指定し、集積所のある地区の自治振興委員と利用者間でよく話し合いのうえ、環境係へ連絡してください。係員が現場を確認し、問題が無ければ一週間程度で対応します。※収集ボックスの作成・管理などは各自で行ってください。

ごみの出し方について、ルールを無視している方が見受けられると住民から苦情や意見が寄せられています。

ご家庭・事業所問わず、今一度ごみ出しルールを再確認いただき、清潔な地域環境のために改めてご協力をお願いします。

TOPIC リチウムイオン電池（小型式バッテリー）の適正処理をお願いします



多くの充電式小型家電類（ワイヤレスイヤホン、モバイルバッテリー、ハンディ扇風機など）にはリチウムイオン電池が使用されています。リチウムイオン電池は過度な力が加わると激しく発熱・発火し大変危険です。リチウムイオン電池やその内蔵製品の危険性、処理方法など、詳しくは今月号の折込をご覧ください。

TOPIC 消火器の処分について

消火器は処理が困難な廃棄物となり、中身の有無にかかわらず町では収集をしていません。町での回収窓口は有明興業（株）八丈島営業所が行っています。



リサイクルシール付きの消火器は無料で回収（シールに記載されている有効期限を過ぎたものは有料）されますが、シールのない消火器は1本500円のリサイクル料金がかかります。適正な処理にご協力をお願いします。



第2回 ごみ捨てノウハウ ～金属ごみの捨て方～

金属ごみは最後どうなるの？



Q 金属ごみとは？

A 鉄やアルミ、ステンレスなどの金属でできたものや、金属が使われているもののごみのことです。これらはリサイクルできる資源として扱われます。

→八丈島の環境を良くするために、資源となるごみは正しく捨てましょう！

ごみ区分表
二次元コード



Point 集積所に正しく捨てる方法

- 透明または半透明な袋に入れるか、細長いものは束ねて出してください。
- ガスコンロやおもちゃなどに乾電池が入っていたら、必ず抜き取って分別をすること。
- 50cmを超えるものは粗大ごみ（有料）として、南原処理場に搬入してください。
※「八丈町ごみ分別区分表」に詳しい捨て方が載っています。
必ずよく読んでからごみを捨てましょう！



クリーンセンターで燃やせるごみの中から見つかった金属混入物。分別をせずにごみを出すと、焼却炉が故障したり、最終処分場への焼却灰の搬入が困難になります。



正しく分別をして、
町をきれいにしましょう！

国民年金

問い合わせ

住民課医療年金係

☎ 2-1123

港年金事務所

☎ 03-5401-3211

日本年金機構ホームページ <https://www.nenkin.go.jp/>

TOPIC 「ねんきんネット」をご活用ください

国民年金の手続きがスマホで完結！

お勤め先を退職した時や保険料を納めるときにオンラインで手続きができます。

- 国民年金の加入手続き
- 保険料の納付
- 保険料の免除、納付猶予、学生納付特例の手続き
- 保険料の口座振替手続き

年金記録がいつでも確認できる！

年金記録の誤りや保険料の納め忘れがないかを確認できます。

- 年金の加入月数
- 資格取得・喪失年月日
- 月ごとの納付状況
- 持ち主不明記録の検索

通知がオンラインで受け取れる！

- 通知書の電子データ送付（e-Tax 対応）
 - ・社会保険料（国民年金保険料）控除証明書
 - ・公的年金などの源泉徴収票
- 通知書（電子版）の確認
 - ・ねんきん定期便など

年金見込額の試算、年金請求の手続き

- 年金見込額の試算
将来受け取る年金見込額を確認できます。
- 年金請求の手続き（一部の方から順次開始）

「ねんきんネット」は「マイナポータル」との連携で簡単に利用できます。登録方法や操作について、詳しくは「ねんきんネット」で検索、または役場窓口のリーフレットを参照ください。

TOPIC 日本年金機構公式 Facebook ページの開設

日本年金機構では、6月5日に公式 Facebook ページを開設しました。公的年金に関する制度周知、各種手続き、お送りする通知書の情報など、皆さんの役に立つ様々な情報を発信していきます。また、日本年金機構の Facebook ページは、日本語ページと英語・やさしい日本語ページがあります。それぞれのアカウント URL は以下のとおりです。ぜひご覧ください。

日本語ページ▶ <https://www.facebook.com/profile.php?id=61575964302278>

英語・やさしい日本語ページ▶ <https://www.facebook.com/profile.php?id=61576205463510>

各種問い合わせ	受付時間
<ul style="list-style-type: none">●一般的な年金相談に関する問い合わせ 0570-05-1165（ナビダイヤル） 050 で始まる電話からは▶ 03-6700-1165（一般電話）	月 曜 日 8:30～19:00 火～金曜日 8:30～17:15 第2土曜日 9:30～16:00 ※月曜日が祝日の場合は、翌日以降の開所日初日に19:00まで受付。 ※土日祝日（第2土曜日を除く）はご利用になれません。
<ul style="list-style-type: none">●ねんきん定期便・ねんきんネットに関する問い合わせ 0570-058-555（ナビダイヤル） 050 で始まる電話からは▶ 03-6700-1144（一般電話）	
<ul style="list-style-type: none">●一般的な国民年金の加入に関する問い合わせ「ねんきん加入者ダイヤル」<ul style="list-style-type: none">・国民年金加入者向け 0570-003-004（ナビダイヤル） 050 で始まる電話からは▶ 03-6630-2525（一般電話）・事業所、厚生年金加入者向け 0570-007-123（ナビダイヤル） 050 で始まる電話からは▶ 03-6837-2913（一般電話）	月～金曜日 8:30～19:00 第2土曜日 9:30～16:00 ※土日祝日（第2土曜日を除く）はご利用になれません。

TOPIC 特定健診の結果を郵送します

7月に実施した国保被保険者対象の特定健康診査の結果を郵送しますのでご確認ください。

メタボリックシンドローム判定にて、

動機付け支援に該当された方 → **メタボリックシンドローム予備群**の方です。

積極的支援が必要な方と診断された方 → **メタボリックシンドローム該当者**です。

食べ過ぎや運動不足など生活習慣の改善をしましょう。高血圧症や糖尿病、脂質異常症などが疑われる方、診断されている方は医療機関を受診して早めに治療を始めましょう。

健診結果がよくわからない方は、別に案内している健診結果説明会に是非ご参加ください。

特定健診を受診しなかった方へお願い～健診結果をご提出ください！

国保被保険者（40歳～74歳）で7月の特定健康診査を受診しなかった方の内、下記に該当する方は、健診結果の写しを住民課医療年金係へご提出くださるようご協力をお願いします。

- ・労働安全衛生法に基づく勤務先の事業主が行なう健診（事業主健診）を受診された方
- ・人間ドックを受診された方

いずれの場合も、健診や検査の中に特定健康診査の項目が含まれているため、「特定健康診査を受診した」とみなすことができます。国保の被保険者である八丈町には皆様の健診結果について把握するよう求められています。

データヘルス計画を公開しています

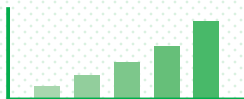

八丈町の健康寿命や医療費の状況などを分析した、「八丈町国民健康保険第3期データヘルス計画」および「第4期特定健康診査実施計画」（共に令和6年3月作成）を町ホームページに掲載しています。ぜひ参考にしてください。

健康相談はどなたでも、福祉健康課保健係で実施しています。お気軽にご利用ください。

TOPIC 紙の健康保険証は9月30日に満了となります

従来の紙の健康保険証は新たに発行されなくなり、マイナ保険証を基本とするしくみに移行しています。お手元の紙の健康保険証の有効期限は9月30日に満了となります。

「資格情報のお知らせ」もしくは「資格確認書」を送付します

マイナ保険証をお持ちの方

（マイナンバーカードをお持ちで健康保険証利用者登録がお済みの方）

「資格情報のお知らせ」を各世帯主あてにお送りします。

マイナ保険証をお持ちでない方

（マイナンバーカードをお持ちでない方、マイナンバーカードを持っているが健康保険利用者登録をしていない方）

「資格確認書」（カード型）を各世帯主あてに9月下旬にお送りします。



重要

マイナ保険証、もしくは資格確認書を医療機関の窓口に表示することで、9月30日以降も紙の保険証と同じように受診できますのでご安心ください！

税のお知らせ

問い合わせ 税務課 ☎ 2-1122

納期限および口座振替日

9月30日(火) ● 国民健康保険税 第3期分

TOPIC 納付は納期限内に！税金の納付には口座振替が便利です。

口座振替のできる金融機関	口座振替の手続き
<ul style="list-style-type: none">● 七島信用組合の本店・支店● みずほ銀行の国内の本店・支店● 全国のゆうちょ銀行	左記の金融機関に以下をご提出ください。 <ul style="list-style-type: none">・ 預貯金通帳・ 届出印・ 預貯金口座依頼書・自動払込利用申込書 おおむね2ヵ月後以降の納期分より振替になります。

納税相談を実施しています

病気や怪我、事業の休廃止などの事情により、納期限までに納付できずにお困りの方は、必ず納付相談をしてください。役場の開庁時間内に来庁できない場合は、事前の申し込みにより業務時間外（17:15～19:00）に納付相談を受けています。

TOPIC 町税還付金の請求忘れはありませんか？

町税還付金とは、町税を二重に納めた場合や、納付後に税額が減った場合などに納めすぎた町税をお返しするものです。還付金は、原則として通知書発行日から5年を経過すると、受け取りができなくなります。還付金通知書を受け取ったら、早めの手続きをお願いします。

受け取り方法 ※受け取りは、1ヵ月程度かかります

- ① 口座受取…還付請求書を記入例に従って記入の上、返送してください。
- ② 現金受取…役場会計課および各出張所窓口で受け取りの場合は、税務課にご連絡ください。
- ③ 充当…まだ納めていない町税に充当する場合は、税務課にご連絡ください。

※詐欺にご注意ください！

還付の受け取りに際し、ATMの操作をお願いすることや、口座の暗証番号を聞くことは絶対にありません。怪しい電話がありましたら一度切り、税務課にご確認ください。

水道だより

※水道料金のお支払いには便利な口座振替をご利用ください

問い合わせ 企業課水道浄化槽係 ☎ 2-1128

◆ 水道料金の全額補助について ◆

国による重点支援地方創生臨時交付金を活用し、物価高騰対応事業として、住民生活並びに経済活動を支援するため対象期間の水道料金を全額補助します。

- ◇ 対象者 官公庁を除く八丈町の水道を使用している皆さん
- ◇ 期間 令和7年8月請求分～9月請求分（令和7年7月検針分～8月検針分）
- ◇ 内容 水道料金（装置料金、消費税含む）を全額補助
- ◇ 補助の方法 期間中の水道料金は請求されません。申請は不要です。

※検針は毎月行います。

「地域包括支援センター」ってどんなところ？

地域包括支援センターは、すべての高齢者の暮らしを地域で支えるための公的な相談窓口です。
相談対象には、要介護認定の有無などの制限がありません。
高齢者本人や家族はもちろん、地域住民からの相談を幅広く受けています。

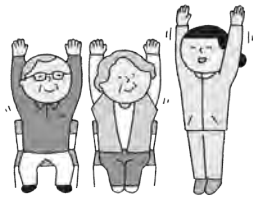

介護や健康のこと (介護予防マネジメント)

- ・介護予防をして健康を維持したい
- ・介護予防ケアプランを作成したい
- ・介護保険の申請をしたい



さまざまな相談ごと (総合相談)

- ・必要なサービスや制度を紹介する
- ・認知症について知りたい
- ・ひとり暮らし、高齢夫婦の親が心配
- ・近所のひとり暮らしの高齢者が心配

悩みや疑問、 ご相談ください



権利を守ること (権利擁護)

- ・財産管理ができず困っている
- ・成年後見制度を利用したい
- ・虐待にあっている、虐待をしてしまった



暮らしやすい地域のために (包括的・継続的ケアマネジメント)

- ・住みやすい地域づくり
- ・地域のケアマネジャーの後方支援



詳しいご案内の
リーフレットを
お配りしています。

問い合わせ

地域包括支援センター（櫻壽会内） ☎ 9-5660
福祉健康課高齢福祉係 ☎ 9-5670

9月 老人クラブ活動

下記の日程で各地域老人クラブは定例会を開催します。
※町内在住のおおむね60歳以上の方が対象です。

地域	日時	会場	問い合わせ
三根	8日(月) 9:30～12:00	三根公民館	川上絢子 ☎ 2-0780
大賀郷	8日(月) 9:00～11:00	大賀郷園地	奥山妙子 ☎ 2-0498
檜立	5日(金) 9:00～11:30	檜立公民館	上ノ山ヒデ子 ☎ 7-0565
中之郷	18日(木) 9:15～13:00	中之郷公民館	山下和彦 ☎ 7-0127
末吉	今月はお休みです。		沖山義人 ☎ 8-0425

その他、老人クラブごとに様々な活動を行っています。興味のある方はご連絡ください。



認知症とともに、 自分らしく暮らし続けるために

認知症コラム No.22

問い合わせ

福祉健康課高齢福祉係

☎ 2-5570

認知症は誰にでも発症する可能性のある病気です。認知症について正しく理解し、地域ぐるみであたたかく見守り、認知症の方やその家族を支えましょう。

認知症とは？

どのような症状がでてくるの？

① もの忘れがひどい

② 判断・理解力が衰える

③ 時間や場所がわからない

④ 人柄が変わる

⑤ 不安感が強い

⑥ 意欲がなくなる

認知症とは、いろいろな原因によって脳の細胞が変化し、記憶や判断力など、認知機能の低下が続き、生活する面で障害が出ている状態のことをいいます。

- しまい忘れ置き忘れが増え、いつも探し物をしている
- 財布や通帳、衣類などを盗まれたと人を疑う
- 料理、片付け、計算、運転などのミスが多くなった
- テレビ番組の内容が理解できなくなった
- 約束の日時や場所を間違えるようになった
- 慣れた道でも迷うことがある
- 些細なことで怒りっぽくなった
- 周りへの気遣いがなくなり頑固になった
- ひとりになると怖がったり寂しがったりする
- ふさぎ込んで何をするのもおっくうがり、いやがる

認知症かな？
と思ったら

認知症の早期診断、早期治療につなげるために、自分自身に限らず、家族や友人など周りの人の「もしかして認知症では」と思われる症状に気が付いたら、一人で悩まずにかかりつけ医や地域包括支援センターなどに相談しましょう。上記のような症状でも、認知症ではない別の病気の可能性もあり、早期発見にもつながります。

もっと認知症について
知りたい方は

認知症サポーター養成講座開催

認知症サポーター養成講座では、認知症の基礎知識や接し方などを講義や座談会を通じて学ぶことができます。認知症の方への正しい理解と対応を学ぶことは、認知症の方やその家族を支える大きな力となります。どなたでもわかりやすい内容ですので、お仲間と、ご友人と、ぜひ参加してください。

日時 9月21日(日) 10:00～11:30
☆ 毎年9/21は「世界アルツハイマーデー」です。

会場 商工会研修室

定員 15名程度(最少3名)
※最少定員に満たない場合は中止することがあります。

申込 電話、または申し込みフォーム(右の二次元コード)よりお申込みください。

締切 9月17日(水)まで



受講された方には、「オレンジリング」と「認知症サポーターカード」を進呈します。



※企業や地域団体・学校などに出張講座も行っています。詳しくは町ホームページをご覧ください。

問い合わせ 福祉健康課高齢福祉係 ☎ 2-5570

9月 すこやか子育て情報

問い合わせ・予約
福祉健康課保健係
☎ 2-5570

健康診査 会場 保健福祉センター ※健診の対象者には個別通知します。

事業名	対象	日時
1歳児歯科健診測定会	令和6年7月1日～令和6年9月30日生まれの乳幼児	17日(水) 9:15～10:30
1歳6か月児健康診査	令和6年2月8日～令和6年3月18日生まれの幼児	18日(木) 9:00～10:30

小児定期予防接種 会場 町立八丈病院小児科

日付	時間	予防接種
11日(木)	13:30～15:30	0歳児、1歳児(スケジュールをお渡し済の方)
		その他予約制個別接種
25日(木)	13:30～15:30	0歳児、1歳児(スケジュールをお渡し済の方)
		その他予約制個別接種



■転入された方については、接種歴の確認などが必要となりますので、母子手帳をお持ちのうえ保健係までお越しください。

相談会など 会場 保健福祉センター

◆ **こども心理相談** 予約制

日時 18日(木) 9:00～16:00
対象 1歳6カ月以上の未就学児

言葉が遅い・落ち着きがない・身体の動きがぎこちない・癖が気になるなど心配なことがありましたら、専門の心理相談員が相談に応じます。

◆ **こどものおやつ教室** 予約制

日時 19日(金) 10:00～11:30
締切 16日(火)
対象 未就学児とその保護者(定員:親子6組程度)
持ち物 エプロン・母子健康手帳

発育盛りのこどもにとって、おやつは食事の一部、大切な栄養源と考えて与えることが大切です。家庭でのおやつのお話、作り方について学び、試食、歯のお話をする教室です。皆さんの参加をお待ちしています。

◆ **すくすく相談** 予約制

日時 25日(木) 9:00～11:00

お子さんの計測と、日頃の子育ての中からでてくる疑問や心配事などに保健師・管理栄養士・助産師・歯科衛生士が応じます。母子健康手帳を持参してください。

◆ **両親学級** 予約制

新しい命を迎える準備をしましょう。お母さんの体調が良い時にいらしてください。お父さんも歓迎です。

日時	内容
① 4日(木) 13:30～15:30	妊娠中の生活・島の分娩、妊婦と赤ちゃんの栄養
② 11日(木) 13:30～15:30	歯科健診と妊娠中の歯の話、マタニティストレッチ(男性参加がある場合は妊婦体験)
③ 19日(金) 13:30～15:30	お産を迎える準備(妊娠の経過、お産の進み方)
④ 26日(金) 13:30～15:30	赤ちゃんの健診・病気、お産後の話、赤ちゃんのお風呂の入れ方

子ども家庭支援センター

問い合わせ ☎ 2-4300

9月の
開館日

平日 8:45～17:00
27日(土) 9:00～12:00
(交流ひろばのみ)
※第4土曜日以外の土日祝日は休館

今月の
交流ひろばの催し

10:30～11:00

※3日は、ぬれたり汚れたりすることが予想されますので、着替え・タオルをお忘れなく!!

- 3日(水) 中庭で感觸あそび
- 10日(水) リズムであそぼう♪
- 17日(水) 9月のおはなし会(絵本専門士:西條真由美さん)
- 24日(水) 手作り楽器あそび

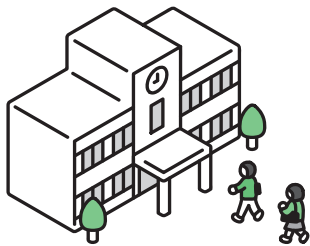

教育委員会だより



問い合わせ 教育課庶務係 ☎ 2-7071

今月の学校行事

全体	始業式 1日(月)	
小学校	小学校合同遠泳 9日(火) 6学年 八重根港にて 第19回八丈町立小学校連合音楽会(各小学校による合唱および合奏) 日時:19日(金)13:30開場・13:55開演(15:15終了予定) 場所:八丈町多目的ホール「おじゃれ」 出演:三根小学校5学年、大賀郷小学校5学年、三原小学校4・5学年 ※撮影(カメラ、ビデオなど)は自席にてお願いします。ホール通路での撮影はできません。 ※駐車場に限りがありますので、乗り合わせの上ご来場ください。 ※満席の場合、入場できないことがあります。	
三根小学校	学校公開(夏休み作品展) 8日(月)～12日(金)	
大賀郷小学校	学校公開(夏休み作品展) 2日(火)～12日(金) 学校公開(授業参観) 30日(火)	移動教室 23日(火)～26日(金)
三原小学校	学校公開(夏休み作品展) 8日(月)～19日(金)	
中学校	第65回八丈管内中学校陸上競技記録会 27日(土) 開会式 9:15～ 会場:大賀郷中学校 ※荒天時は28日(日)に延期(以降は順延)	
富士中学校	運動会 13日(土)	
大賀郷中学校	運動会 13日(土)	

八丈町教育相談室	東京都いじめ相談ホットライン (東京都教育相談センター)	東京いのちの電話
☎ 2-0591 (毎週火・水・木曜日 9:00～17:00)	☎ 0120-53-8288 (24時間・教育相談全般)	☎ 03-3264-4343 (24時間)



令和7年度八丈町「子育て家族」写真展 作品募集

問い合わせ 子ども家庭支援センター ☎ 2-4300

こどもや家庭を社会全体で支える大切さなどについて理解を深めてもらうため、内閣府にて平成19年度から11月第3日曜日を「家族の日」、その前後各1週間を「家族の週間」と決めました。

この度、町においてもこの趣旨に基づき、「家族の日」と「家族の週間」にあわせて、子育て家庭を社会全体で支えることの大切さ、子育ての楽しさや素晴らしさなどを、写真を通して伝えることを目的として写真展を実施します。

- 1) 募集写真** 親子で一緒に遊ぶ姿や家族団らんなど、家族のふれあいを写した写真(撮影から1年以内)
- 2) 応募資格** 八丈町在住の方
- 3) 応募方法** ●応募はお1人様2点までとし、子ども家庭支援センターへEメールでお送りください。宛先: kodomo@town.hachijo.tokyo.jp ●メールの件名は「写真展」とし、メール本文に①応募者の氏名、②写真タイトル(15文字以内)、③写真のコメント(50文字以下)を記入し、画像データ(JPEG形式2MB以内)添付してください。●応募のメール着信を確認後、応募受付完了のメールをお送りします。
- 4) 応募締切** 10月31日(金) 必着
- 5) 注意事項** ●応募者本人が撮影した未発表(他のコンクールに応募または印刷物に使用したことがない作品)の写真に限ります。●写真は、著作権や肖像権、プライバシーを侵害する恐れのないものに限ります(写真に写っている方に必ず承諾を得てください)。●作品の著作権は応募者に帰属しますが、応募者は八丈町に対して無制限の使用権を承諾するものとします。●写真の内容によっては展示できないことがあります。

■写真展■ 展示期間 11月10日(月)～21日(金) 場所: 町役場1階ギャラリー

■賞■ ご応募された方全員に参加賞をお渡しします。



お子さんの預かりにご協力願えませんか？（2～3時間の短時間でもOK）

ファミリー・サポート提供会員（有償ボランティア）大募集！

提供会員（ボランティア）の条件	八丈町に在住・在勤している方で、心身共に健康で、援助活動に理解と熱意を有し、援助活動を行うことができる満20歳以上の方 ※提供会員になるには計5時間程の講習（随時実施）を受講していただきます。（保育士等の有資格者は一部講習免除となる場合があります。）
援助活動の対象児童	利用会員の子どもで、概ね生後6か月～10歳未満の児童。
活動場所	原則は提供会員の自宅。但し事務局と会員双方の合意があれば利用会員宅など別の場所も可。
謝礼金	活動後に利用会員から提供会員へ支払い。 平日8:00～17:00 ⇒ 1時間800円 平日上記以外の時間と土日祝日・年末年始 ⇒ 1時間1,000円 ※その他、提供会員に実費の負担が生じた場合は利用会員が支払い。
活動の例	保護者に何か用事などがある際の子供の預かり、保育園への送迎など ※保育以外の援助（家事や学習指導）、病児保育、宿泊を伴う預かりは行いません。



良かったこと・・・子どもの成長を感じつつ見守ることが出来て楽しかったです。
不安だったこと・・・お預かりのお子さんが退屈しないか不安でしたが、
ご近所のお友達も交えて楽しく過ごすことができました。

提供会員さんからいただいた声の一部

- ❁ 「両方会員」（「利用会員」、「提供会員」両方申込）も可能です。
- ❁ 活動中の事故に備えた補償保険（保険料は町が負担）へ自動加入になります。
- ❁ 慣れるまで不安な場合は、事前に預かりの見学、当初職員同伴などのサポートをします。
- ❁ 都合のよい日時や時間^{のみ}の活動で構いません。空いた時間で島の子育てをサポートしていただけませんか。詳細はお気軽にお問い合わせください！

ファミリー・サポートとは

八丈町ファミリー・サポート・センター（事務局：子ども家庭支援センター）にて、育児の援助を受けたい方（利用会員）へ、育児のお手伝いをしたい方（提供会員）を紹介し、双方の合意がとれた場合に会員同士で子どもの保育などに関する相互援助活動を行っています。会員は登録制です。

問い合わせ 子ども家庭支援センター ☎ 2-4300

令和7年度八丈町子どもの発達障害サポート事業

「発達障害の特性がある子どもとどう向き合って支えていくか」支援者にできること、
家族にできることについて、専門医による個別相談を実施します。

開催日	10月24日（金）10:00～16:00（1件あたり30分程度）
開催場所	町役場1階 相談室1
対象者	発達障害の特性があるお子様の保護者など身内の方
申込方法	電話、メール、窓口のいずれかの方法でお申込みください。 ※メールの際は、件名を「発達相談」とし、本文に「児童氏名」「保護者氏名」「連絡先」を記入してください。後日職員から内容の確認等でご連絡をさせていただく場合があります。 ※申し込みが多数の場合や、内容によっては、今回の相談会ではお受けできない場合があります。ご了承ください。
申込期間	9月16日（火）～9月26日（金）
講師・相談医	公立福生病院 医師 五月女 友美子氏（小児科医、子どもの心相談医、臨床心理士）

問い合わせ・申込 子ども家庭支援センター（町役場内） ☎ 2-4300 ✉ kodomo@town.hachijo.tokyo.jp



家事育児サポーター募集！

☆島の子育てを応援して下さる方☆

家事育児サポーター派遣事業

0歳児とそのきょうだい児（満1～2歳）を育てるご家庭、満0～2歳の多胎児を育てるご家庭などの負担を減らすため、家事や育児のお手伝いをするサポーターをご自宅に派遣します。

家事育児サポーターのお仕事

- 食事の支度、後片付け
- 衣服の洗濯
- 掃除、整理整頓
- 食材、生活必需品などの買い物
- 乳児の沐浴の補助や、乳幼児のおむつ替えなどの育児
- きょうだい児の育児
- 外出（受診・買い物）の付き添い

※利用中は養育者が在宅していることが必須。お子さんの預かりではありません。



給与形態 時給 1500円 ※登録制

- 家事育児サポーターの条件
- ① 八丈町に住所を有する、心身ともに健康な者
 - ② 次のいずれかに該当するもの
 - ア. ホームヘルパー3級以上、または生活援助従事者研修以上（介護職員初任者研修、実務者研修）修了者
 - イ. 介護福祉士、介護支援専門員
 - ウ. 保育士、看護師、保母、いずれかの資格を持ち、且つ二人以上の子育て経験を持つ者
 - ③ 八丈町の主催する家事育児サポーター養成講座を受講した者

- 家事育児サポーター登録の流れ
- ① 八丈町家事育児サポーター養成講座を受講
 - ② 登録申請書を提出
 - ③ 町で審査
 - ④ 承認の場合、家事育児サポーター身分証明書を発行

サポーター養成講座
スケジュール

日時：9、10月頃を検討中
場所：保健福祉センター

問い合わせ・申込 福祉健康課 ☎ 2-5570

東京都児童相談センター秋季巡回児童相談

巡回児童相談は、児童相談センターから遠い地域にお住まいで来所相談を利用しにくい方のため、各地域に職員（児童福祉司、児童心理司、医師）が出向いて行う相談です。児童相談センターへの相談をお考えの方はぜひこの機会をご利用ください。



- | | |
|------|---|
| 開催日 | 10月8日（水）～10日（金） |
| 開催場所 | 町役場 |
| 対象者 | 18歳未満の児童とその保護者 |
| 相談内容 | 発達や性格行動、非行、愛の手帳（知的障害の方に交付される手帳）の取得、家庭で子どもをみるのが難しいなどの養育問題 |
| 申込方法 | 来所にて申込み（簡単な面談を行います）
※内容により今回の相談会ではお受けできない場合がありますので、来所される前に電話などでお問い合わせください。 |
| 申込期間 | 9月2日（火）～12日（金）※土日祝日を除く |
| 受付時間 | 8:30～17:15 |

問い合わせ・申込 子ども家庭支援センター（町役場内） ☎ 2-4300

図書館

からのお知らせ

- 開館時間 9:30～17:00
 - 休館日 毎週月曜日、23日(火・祝)、30日(火)
 - 八丈町立図書館ホームページ
<http://www.hachijo-library.jp/Library/>
- 問い合わせ コミュニティセンター(図書館) ☎ 2-0797



図書館の仕事～学校支援編～

公共図書館の役割のひとつとして学校教育への援助が図書館法で定められています。八丈町立図書館でも「学校支援プログラム」として様々な取り組みをしています。

令和6年度は18件、学校の団体貸出は217冊の利用がありました。今年度も小学校の国語の授業や社会科見学、中学校の職場体験、高校への資料提供などを実施しています。子どもたちの学びがより豊かなものになるよう、今後も学校と連携し活動していきます。

プログラムの内容はホームページ上で公開していますので、ぜひご覧ください。



おはなしひろば「きこごん」

9月13日(土) 10:00～11:00

読み手 ▶ こっこめ文庫 (三根)

場 所 ▶ 八丈町立図書館 (こどものほんのへや)

「きこごん」とは島ことばで「聞こえよ」の意味。
赤ちゃん、小さなお友達、小学生、おうちの方、どなたでも参加できます。
ぜひ「聞きに」来てくださいね。

返却期限を過ぎてはいませんか？

- お手元の本・DVDなどの返却日をご確認ください。
- コミュニティセンター開館時は返却ボックスへの投函が可能です。(平日月曜日閉館/祝日開館 8:30～20:30)
- 坂上各出張所でも返却できます。(平日 8:30～17:15)
- 図書貸出カードの新規・更新・再交付には、「本人の来館と身分証明書の提示」が必要です。

NEW FACE

八盛隊 (地域おこし協力隊) 新 隊 員 紹 介

問い合わせ

企画財政課企画係

☎ 2-1120



広報推進担当 小山幹人 (8月着任)

この度、八丈町地域おこし協力隊(八盛隊)に着任いたしました。自然と釣りの大好きな39歳です。八丈島の自然の雄大さと人の温かさに感化され、そんな八丈島のお役に少しでも立てればと思い移住してまいりました。担当は広報(広報紙やSNS)の企画および運営です。島の歴史や文化もまだ良く知らず、至らぬところも多いかと思いますが、1日も早く島民の皆様のお役に立てる人材となるよう努めてまいります。町で見かけた際には島の歴史や文化、そして島の釣りの仕方など教えていただけますと幸いです。どうぞ、よろしくお願いいたします。

町営住宅入居者募集 (令和7年度第3回)

問い合わせ・申込

建設課管財係 ☎ 2-1124

災害被災者受け入れなどのため、内容が変更になることがあります。ご了承ください。

地域	団地名	棟・部屋番号	階	間取り・住戸専用面積	建設年度	住宅使用料〔標準〕	構造	住宅型別資格
三根	神湊第1団地	A-104	1	1K (36.1㎡)	H14	11,300 ~ 22,200	鉄筋コンクリート造 2階建	単身世帯向け (農漁業就労者優先)
	神湊第3団地	A-303	3	2LDK (72.7㎡)	H11	22,200 ~ 51,100	鉄筋コンクリート造 3階建	2人以上世帯向け (3人以上世帯優先)
	富士見団地	1-106	1	1DK (50.5㎡)	H9	15,400 ~ 30,400	鉄筋コンクリート造 2階建	単身世帯向け (障害・高齢者世帯優先)
		2-104	1	2DK (52.5㎡)	H10	16,100 ~ 31,700		
	桜平団地	B-202	2	2LDK (69.3㎡)	H13	21,800 ~ 50,200	鉄筋コンクリート造 3階建	2人以上世帯向け (3人以上世帯優先)
		B-301	3	3DK (72.5㎡)		22,800 ~ 52,500		
大賀郷	八蔵団地	1-203	2	3DK (68.3㎡)	H5	20,800 ~ 47,700	鉄筋コンクリート造 3階建	2人以上世帯向け (3人以上世帯優先)
		7-301	3	3DK (69.5㎡)	H7	21,300 ~ 49,000		
		7-302						
		8-302	3	3LDK (77.4㎡)	H8	23,900 ~ 54,800		
	原山団地	104	1	2LDK (54.9㎡)	H25	18,400 ~ 36,100	鉄筋コンクリート造 2階建て	2人以上世帯向け
		105	1	2LDK (61.0㎡)		20,400 ~ 46,900		2人以上世帯向け (3人以上世帯優先)
	寺山団地	1-202	2	3LDK (74.8㎡)	H8	22,300 ~ 51,300	鉄筋コンクリート造 3階建	2人以上世帯向け (3人以上世帯優先)
		2-202	2					
		2-204	2	3LDK (79.5㎡)	H9	23,800 ~ 54,800		
		3-301	3	3LDK (79.5㎡)				
榎立	東六里住宅	4号	／	3LDK (77.1㎡)	H16	21,200 ~ 48,700	木造一戸建	2人以上世帯向け (子育て家族優先)
		5号	／	3LDK (75.5㎡)	H20	21,600 ~ 49,800		
中之郷	中之郷団地	1-101	1	2LDK (59.6㎡)	H10	18,100 ~ 35,600	鉄筋コンクリート造 3階建	2人以上世帯向け (障害・高齢者世帯優先)
		1-303	3	3LDK (82.9㎡)		25,200 ~ 58,000		2人以上世帯向け (3人以上世帯優先)
末吉	末吉団地	1-201	2	3LDK (79.5㎡)	H10	24,700 ~ 56,800	鉄筋コンクリート造 3階建	2人以上世帯向け (3人以上世帯優先)
		1-301	3					
	瀬戸団地	C-201	2	2LDK (64.8㎡)	H12	20,100 ~ 46,200	鉄筋コンクリート造 2階建	

●応募できる方

- ① 現在八丈町にお住まい、または転入見込の成年者
※ただし、八丈町にお住まいの方優先
- ② 現に同居し、または同居しようとする親族（婚約者・パートナーシップなどを含む）がある方（単身向け住宅を除く）※ただし応募が重複した場合、親族がある方の応募が優先
- ③ 世帯の所得が月額 15 万 8 千円以下（中等教育終了前の子供を含む世帯は 25 万 9000 円以下、高齢者世帯・若年夫婦世帯などは 21 万 4 千円以下）の方
- ④ 税金、保険料、使用料などを滞納してない方
- ⑤ 現在、住宅に困っていることが明らかな方
- ⑥ 八丈島内外問わず持ち家がない方
- ⑦ 暴力団員でないこと

●申し込み添付書類

- ① 入居者全員の住民票（続柄、世帯主などは省略しないでください）
- ② 入居者全員の最新の所得証明書または非課税証明書
※最近転入された方は、勤務先の現時点の収入見込証明書もあわせて提出
※島外から離職されて転入される方は、離職日の確認が取れる書類もあわせて提出
- ③ 障害者世帯の方はお持ちの手帳のコピー
- ④ 生活保護受給の方は受給証明書
- ⑤ 印鑑をご持参ください
※①、②ともに原本の提出となります。（コピー不可）

受付期間	抽選会
9月1日(月)～9(火) ※郵送の場合は受付期間内必着	9月12日(金) 13:00～ 町役場1階 相談室4

東京都からのお知らせ 盛土造成地の状況確認調査を実施します

現在、東京都では、令和5年施行の盛土規制法に基づき、盛土の状況確認調査を実施しています。調査は公道上から行いますが、必要に応じて盛土などの敷地内に立ち入らせてもらう場合があります。ご理解、ご協力のほどよろしくをお願いします。

【調査期間】9月～12月（予定）

【委託業者】株式会社パスコ

【調査概要】

- ・盛土および擁壁の構造を調査します。
- ・全ての土地が対象ではありません。過去に盛土造成した土地が対象となります。
- ・調査は、ポール、巻き尺を使い、現地状況をカメラで撮影します。
- ・樹木などの伐採や杭の設置は行いません。
- ・工事を実施するための調査ではありません。
- ・調査の立会は必要ありません。

【調査員の服装など】

調査員はヘルメット・作業服を着用し、東京都都市整備局発行の「身分証明書」を携帯します。

【問い合わせ】

- 事業全般について：東京都 都市整備局 市街地整備部 区画整理課 ☎ 03-5320-5132
- 調査箇所や調査日程について：株式会社パスコ 防災技術部 砂防地質課 ☎ 03-5435-3616

藍ヶ江公衆便所 改修工事に伴う休止のお知らせ

浄化槽設置工事および既存設備器具の更新に伴い、9月16日（火）から年末までトイレおよびシャワーが使用できなくなります。ご不便をおかけしますが、衛生環境向上のためご理解をお願いします。※利用再開日などについては、別途お知らせします。

【問い合わせ】住民課環境係 ☎ 2-1123

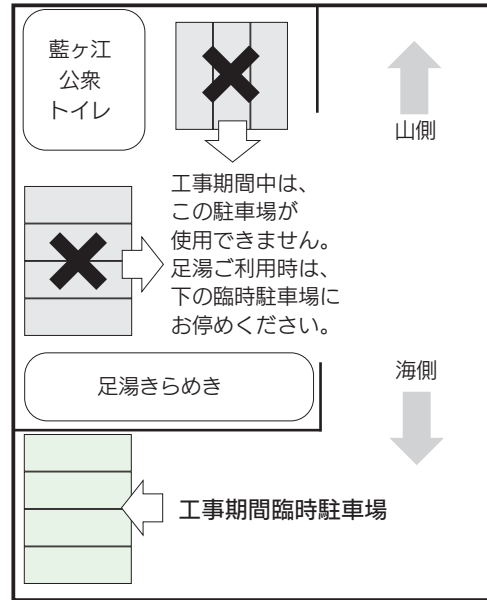

大賀郷・末吉地域 敬老会

70歳以上（昭和31年4月1日以前に生まれた方）の高齢者の方々へ
感謝と長寿をお祝いする敬老会を大賀郷・末吉地域で開催します。

【大賀郷地域】

日時 9月15日（月・祝） 11:00～13:30

会場 八丈町多目的ホール「おじゃれ」

【末吉地域】

日時 9月15日（月・祝） 10:00～12:00

会場 末吉公民館

【問い合わせ】福祉健康課高齢福祉係 ☎ 2-5570

令和8年度 雇用機会拡充事業補助金のお知らせ

特定有人国境離島地域における持続的な居住が可能となる環境の整備を図ることを目的として、創業または雇用増を伴う事業拡大など、雇用機会の拡充を行う民間事業者などに対して、その事業資金の一部を補助しています。

【補助対象者】

- ①八丈島内において創業する方
- ②八丈島内の事業所において事業拡大を行う方
- ③主として特定有人国境離島地域の商品、サービスなどの販売を目的として八丈島以外の地域において創業する方

【募集期間】

11月4日（火）～20日（木）※17:00必着

【事業実施期間】

令和8年4月1日～令和9年3月31日

募集要領などの詳細は雇用機会拡充事業ページ（右の二次元コード）をご確認ください。



【問い合わせ】企画財政課企画係 ☎ 2-1120

予約制 言語機能訓練

日時 10月3日（金） 9:15～16:00

会場 保健福祉センター

締切 9月19日（金）

【問い合わせ・予約】福祉健康課保健係 ☎ 2-5570

言語聴覚士による言語機能訓練を月1回実施しています。

令和7年度 八丈町成年後見制度研修会

成年後見について経験豊富な司法書士を講師にお招きして、障がいのある方の親なき後の生活に向けてのきっかけづくりになるよう、具体的な事例や意見交換を交えながら学びます。

日時 10月7日(火) 14:00～15:30

会場 町役場1階 商工会研修室

講師 公益社団法人成年後見センター
リーガルサポート東京支部所属司法書士

料金 無料

対象 障がいのある方の家族
障がいのある方の支援に関わっている方

定員 先着30名(9月30日締切)

申込 電話または申し込みフォーム
(右の二次元コード)からお
申し込みください



問い合わせ・申込 福祉健康課障がい福祉係 ☎ 2-5570

脳活Eサロン開催

日時 9月25日(木) 14:00～15:00

会場 保健福祉センター

講師 株式会社ルネサンス 小池克昌先生

持ち物 上履き、タオル、飲み物

問い合わせ 福祉健康課高齢福祉係 ☎ 2-5570

★当日は、講師と会場をオンラインでつないで体操します。

★参加年齢不問

脳活Eサロンでは、あたまとからだを楽しく動かして活性化させるエクササイズを行います。

皆さんと話をしながら楽しく行うことで脳を活性化して、心も身体も元気に過ごしましょう。

おひとりでもお友達と一緒でも、皆さんのご参加お待ちしております。

フレイル予防・介護予防講演会

日時 9月29日(月) 13:30～15:00(13:00開場)

会場 保健福祉センター

講師 順天堂大学名誉教授 武井正子先生

料金 無料

定員 50名程度(事前申込制・空きがあれば当日参加可)

問い合わせ・申込 福祉健康課高齢福祉係 ☎ 2-5570

フレイルとは、体力や気力、認知機能など、からだやこころの機能の低下によって要介護状態になる危険が高まっている状態です。講習会でフレイル予防を学び健康寿命をのばしましょう！

参加年齢不問！どなたでもご参加いただけます！簡単な体操をしますので動きやすい服装でご参加ください。

八丈町健康づくり講演会 からだところの健康づくり フェルデンクライス健康法

日時 9月28日(日) 14:30～16:00

会場 保健福祉センター

講師 順天堂大学名誉教授・日本フェルデンクライス協会会長 武井正子先生

持ち物 ストレッチマットまたは大きめのバスタオル、
スポーツタオル・フェイスタオル

問い合わせ 福祉健康課保健係 ☎ 2-5570

日頃からくせになっているからだの動かし方や姿勢・呼吸に気づき、からだを整え、腰痛や肩こりを改善し、転倒を予防する健康法です。誰にでも簡単にできる心地よい運動を紹介します。

★動きやすい服装でお越しください。

「法の日」無料相談

日時 10月3日(金) 10:00～15:00

会場 土地家屋調査士 斎藤孝道事務所(大賀郷 7957)

【相談内容】 土地・建物の調査・測量、境界問題および不動産の表示登記の相談

【相談担当】 土地家屋調査士会 七島支部

【後援】 東京法務局

予約制 東京法務局による登記手続案内

日時 9月9日(火)、10日(水)
9:00～12:00、13:00～16:00
1回20分

会場 町役場 相談室5

締切 9月8日(月) 12:00まで

問い合わせ・予約

●不動産登記申請に関するもの

☎ 03-5213-1330(不動産登記部門・法規係)

●商業・法人登記に関するもの

☎ 03-5213-1337(法人登記部門・法規係)

東京法務局職員が登記申請(不動産/商業・法人登記)の手続方法をご案内します。役場に設置された「ウェブ会議システム」を通じての手続案内となります。

予約時には、「八丈町役場のウェブ会議システムからの利用である」ことをお伝えください。

※次月の予定・・・10月14日(火)、15日(水)

八丈病院からのお知らせ

問い合わせ

町立八丈病院事務局 ☎ 2-1188

●院内感染対策にご協力ください

「発熱や、鼻水、のど痛、咳、その他かぜ症状がある方」は、院内の待ち合い所に入る前に「町立八丈病院 2-1188」に電話で連絡をするようにお願いします。



●臨時診療について（受診方法別）

診療科名	受診方法	時間など
・耳鼻咽喉科	受診日当日受付	9月1日(月)・2日(火)・16日(火)・17日(水) 受付時間▶ 8:00 ~ 11:00 ※診療日が変更になる場合がありますのでご了承ください。
・整形外科	外科受診後予約（外科以外の常設科受診時も予約可能）	
・皮膚科 ・眼科	電話または来院し 当院予約係にて予約	予約受付時間 開院日の 8:30 ~ 12:00
・精神神経科 ・甲状腺内科 ・腎臓内科 ・泌尿器科 ・糖尿病内科 ・消化器内科 ・神経内科 ・循環器内科	内科受診後予約	—

※他院からの紹介状をお持ちの方、もしくは障害者手帳更新のための受診については、別途予約係までご相談ください。

●町立八丈病院職員募集

- 募集職種 産婦人科医師：1名、薬剤師：1名、助産師：1名（助産業務経験者）、診療放射線技師：1名
- 対象者 資格保有者であり、地方公務員法第16号の欠格条項に該当しないこと
- 採用予定時期 随時
- 選考方法・提出書類 町ホームページ「職員募集」をご覧ください
- 提出先 〒100-1498 東京都八丈島八丈町大賀郷 2551-2 八丈町総務課庶務係 ☎ 2-1121

し尿・雑排水などの収集運搬業務の休業日のお知らせ

し尿・雑排水などの収集運搬業務の休業日は第2・4土曜日、日曜日および祝日です（本紙巻末のカレンダーをご覧ください）。なお、休業日や業務時間外に汲み取り作業を実施する場合は、通常納めるべき処理手数料のほかに、「業務時間外収集手数料（収集1ヵ所につき9,200円）」を別途請求します。

◆収集運搬の業務時間 8:00 ~ 16:30

問い合わせ

◆し尿・雑排水の収集依頼先 (株)八丈島衛生総合企画 ☎ 2-0855

住民課環境係 ☎ 2-1123

町立八丈病院での分娩終了のお知らせ（続報）

1. 町立八丈病院での分娩を終了するに至った経緯

現在まで八丈病院では、最小限のスタッフ数で分娩から新生児の管理まで行っていました。しかしながら分娩を安全に進行させるためには、産婦人科医師や助産師のほか、麻酔科医師、小児科医師や看護師など、多職種との連携が不可欠とされています。

また昨今の働き方改革に照らし合わせても、現行の職員定員数での分娩対応は、適切な状態では継続できない形と言わざるを得ません。分娩に必要な医療スタッフの確保が全国的に難しくなっている中で、今後、適切な働き方で安全に分娩および新生児管理を当院で実施することは極めて困難と判断し、島外医療機関での分娩へ移行するという結論に至りました。

2. 現時点で想定されている、次年度の妊娠から出産までのスケジュール

※選択された医療機関によっては、スケジュールが異なる場合があります。

妊娠区分（妊婦健診）※数字は月数		初期			中期			後期		産後 1か月
		2	3	4	5	6	7	8	9～出産	
次年度 (予定)	リスクの低い妊婦（※1）	島内						島外（約2か月）		
	リスクの高い妊婦（※2）	島外（期間は妊婦の状態による）								
	オンラインによる医師・助産師への無料相談（産婦人科・小児科）	あり								
	島外医療機関で出産する為の費用助成	あり								
現在	リスクの低い妊婦（※1）	島内								
	リスクの高い妊婦（※2）	島外（期間は妊婦の状態による）								
	オンラインによる医師・助産師への無料相談（産婦人科・小児科）	あり（令和7年7月より開始）								
	島外医療機関で出産する為の費用助成	なし								

※1 リスクの低い妊婦・・・※2などのハイリスク妊娠の要因を有しない妊婦

※2 リスクの高い妊婦・・・高齢（35歳以上）、若年（15歳以下）、肥満（BMI:25以上）、多胎妊娠、持病（高血圧、糖尿病、喘息など）、前回妊娠時既往（重症妊娠高血圧症候群、早産、帝王切開など）、子宮形態異常、頸管短縮など

現在予定している紹介先の分娩医療機関には、敷地内に宿泊滞在施設があります。

また今後、都内滞在用宿泊施設や分娩医療機関、産後の不安に対応するサポートシステムの確保に加え、島外出産に伴う滞在費用や渡航費などの助成制度の導入など、より安心した出産に向けて体制を整えていきます。2人目以降の出産を考えている方についても町としてサポートを検討していきます。

【島外活動】

7月2日～4日

- 全離島 令和7年度第2回正副会長会議
- 公明党離島振興対策本部 山本博司本部長との面会
- 令和8年度離島振興の促進などに関する要望活動
- 東京都デジタルサービス局・(株)ドコモとの打ち合わせ
 - ・八丈町が、DXを軸にした民間企業との取り組みによるデジタルを活用した各種事業・社会インフラ整備を進める中で、特に住民生活に支障が出ているエリアなどの不感地帯解消と電波の品質向上や事業の推進について。
- 令和7年度全国民間空港関係市町村協議会総会

7月14日～15日

- 東京都簡易水道協会 令和7年度通常総会
- 東京都町村会 令和7年度第2回東京都町村長会議
- 東京都町村会・東京都町村議会議長会合同会議
- 都予算要望結団式
- 東京都土地改良事業団体連合会 令和7年度第1回理事会
- 東京都島嶼町村会 令和7年度島嶼町村長会議(第2回臨時)

7月18日～19日

- 東京都土地改良事業団体連合会との打ち合わせ
- 関東地区港湾所在地市区町村意見交換会
 - ・港内静穏度確保のため護岸(防波)の整備促進やクルーズ船が接岸できる港湾整備について要望。
- 関東地区港湾整備・振興協議会 令和7年度理事会

7月22日～24日

- 令和7年度東京都砂防協会通常総会
 - ・八丈町では大里一ノ沢砂防工事などが実施されています。土砂災害対策にとって重要な事業です。防災意識向上のための防災教育の実施をお願いしました。
- 東京都市町村職員退職手当組合構成団体長会議
- 道路整備促進期成同盟会東京都協議会 令和7年度総会

7月27日～28日

- 島しょ町村長 青ヶ島村行政視察

【島内活動】

- 令和7年度 海開き・海の安全祈願
- 八丈町地域公共交通活性化協議会
- 令和7年度島しょ社協連絡協議会
- 八丈町赤十字奉仕団総会
- 第53回八丈島夏まつり 安全祈願
- 愛らんどリーグ2025
 - ・伊豆諸島と小笠原諸島の小学生130人が参加し、25～27日に八丈島で開催されました。八丈町の子供達が大活躍しました。各島から参加した子供や保護者からも島での対応について喜ばれました。関係者の皆様ありがとうございました。



令和7年度全国民間空港関係市町村協議会総会(国土交通省 中央要望)

来島者数・観光客数推計

問い合わせ 産業観光課観光係 ☎ 2-1125

9月の予定

- 底土海水浴場ライフセーバー常駐期間 7月19日(土)～9月23日(火)
- にっぽん丸寄港 9月20日(土)

	空路		海路		合計		観光客(推計)		対前年増減率
	7年度	6年度	7年度	6年度	7年度	6年度	7年度	6年度	
4月	8,285	7,609	1,312	1,664	9,597	9,273	6,638	6,414	+3.5%
5月	8,058	8,200	1,661	1,705	9,719	9,905	9,285	9,463	-1.9%
6月	6,979	5,776	1,131	1,199	8,110	6,975	6,133	5,275	+16.3%
7月	10,045	10,594	1,994	2,319	12,039	12,913	9,347	10,026	-6.8%
計	33,367	32,179	6,098	6,887	39,465	39,066	31,403	31,178	+0.7%



ハチジマ公式キャラクター

問い合わせ
企画財政課企画係
☎ 2-1120

毎月1件紹介します

最近のポストから



ロベレニくん (ハチジマ公式)

@hachijomachi

2025年7月2日のポスト

今日は待ちに待った「にっぽん丸」が八丈島に寄港！🎉
乗船の皆さん、八丈島へおじゃりやれ～！🎉

八丈島でのひととき、楽しんでいただけましたか？
またのお越しを心よりお待ちしております😊🌸

八丈島公式 # にっぽん丸 # 八丈島寄港 # おじゃりやれ



9月20日にもにっぽん丸
寄港予定があるよ！



役立つ情報を
ポストするから
フォローしてね!!
X @hachijomachi

運行情報 9月

ANA ☎ 0570-029-222

便名	羽田発	八丈島着
NH1891	07:35	08:30
NH1893	12:20	13:15
NH1895	16:00	16:50

※編集時点での情報です。
急な変更などありますのでご注意ください。

便名	八丈島発	羽田着
NH1892	09:05	10:00
NH1894	13:55	14:50
NH1896	17:30	18:35

東海汽船 ☎ 03-5472-9999

東京発	八丈島着	八丈島発	東京着
22:30	08:55	09:40	19:40

東邦航空 ☎ 2-5222

運行状況は直接ご確認ください。
東京愛らんどシャトル
🏠 <http://tohoair-tal.jp/>



町へのご意見など

町へのご意見などありましたらお寄せください。電話、郵送、FAX、電子メールいずれの方法でも構いません。回答を希望する場合は、氏名・住所・連絡先を記載してください。

〒100-1498 東京都八丈島八丈町大賀郷 2551 番地 2 八丈町企画財政課企画係
問い合わせ ☎ 2-1120 ☎ 2-4824 ✉ ha130@town.hachijo.tokyo.jp

	日	月	火	水	木	金	土
イベント		1 臨診耳鼻咽喉科 P26 始業式 P19	2 臨診耳鼻咽喉科 P26	3	4 両親学級① P18	5	6
休業		☒ ☐ (ふ) (ぼ)	(み)		(や)		
イベント	7	8	9 小学校合同遠泳 P19	10	11 両親学級② P18	12	13 おはなしひろば・きごころ P22 運動会(富士中・大中) P19
休業	☒ 尿	☒ ☐ (ふ) (ぼ)	(み)		(や)		☒ 尿
イベント	14	15 大賀郷・末吉敬老会 P24	16 臨診耳鼻咽喉科 P26	17 臨診耳鼻咽喉科 P26 1歳児歯科健診 P18	18 1歳6か月児健診 P18 こども心理相談 P18	19 こどものおやつ教室 P18 両親学級③ P18 小学校連合音楽会 P19	20
休業	☒ 尿	☒ 尿 (ぼ)	(み)		(や)		
イベント	21	22	23	24	25 すくすく相談 P18 脳活Eサロン P25	26 両親学級④ P18	27 中学校陸上競技記録会 P19
休業	☒ 尿	☒ ☐ (ふ) (ぼ) ☒ 尿	☒ 尿		(や)	☒	☒ 尿
イベント	28 健康づくり講演会 P25	29 フレイル予防・介護予防講演会 P25	30				
休業	☒ 尿	☒ ☐ (ふ) (ぼ) ☒	(み)				

☒ 尿 尿収集運搬休業日 ☒ 図書館休館日 ☐ コミュニティセンター休館日

温泉休業日

- (ふ) ふれあいの湯 (榎立) ◎月曜定休 (祝日除く)
- (み) みはらしの湯 (末吉) ◎火曜定休 (祝日除く)
- (や) やすらぎの湯 (中之郷) ◎木曜定休 (祝日除く)
- (ぼ) 洞輪沢温泉 (末吉) ◎月曜定休

9月ごみ分別回収 燃…燃やせるごみ びん…空きびん 資源…資源ごみ 害…有害ごみ 金属…金属ごみ

三根							大賀郷						榎立・中之郷・末吉							
日	月	火	水	木	金	土	日	月	火	水	木	金	土	日	月	火	水	木	金	土
	1	2	3	4	5	6		1	2	3	4	5	6		1	2	3	4	5	6
	金属	燃・害	資源	びん	燃・害	※1		燃・害	資源		燃・害 びん	金属	※1		燃・害		資源	燃・害 びん	金属	※1
7	8	9	10	11	12	13	7	8	9	10	11	12	13	7	8	9	10	11	12	13
	金属	燃・害	資源	びん	燃・害			燃・害	資源		燃・害 びん	金属			燃・害		資源	燃・害 びん	金属	
14	15	16	17	18	19	20	14	15	16	17	18	19	20	14	15	16	17	18	19	20
	金属	燃・害	資源	びん	燃・害	※1		燃・害	資源		燃・害 びん	金属	※1		燃・害		資源	燃・害 びん	金属	※1
21	22	23	24	25	26	27	21	22	23	24	25	26	27	21	22	23	24	25	26	27
	金属	燃・害	資源	びん	燃・害			燃・害	資源		燃・害 びん	金属			燃・害		資源	燃・害 びん	金属	
28	29	30					28	29	30					28	29	30				
	金属	燃・害						燃・害	資源						燃・害					

※1 第1・3・5土曜日は、クリーンセンターおよび南原処分場は休業します。