

# 報 廣 はちじょう

2025

8

No.768

表紙  
カラー  
特別号

八丈島の美しい海を安全に楽しんでいただくため、海水浴での注意事項を内ページに見開きでまとめました。帰省で久しぶりに八丈の海で遊ぶご家族、ご親戚とも、ぜひご覧ください。

## 第24回 八丈島納涼花火大会

8月10日(日) 前夜祭

8月11日(月・祝) 午後8時11分打ち上げ開始

### 町の人口

※令和7年7月1日現在

※外国人含む		男	女	人口計	世帯数
全	体	3,367	3,342	6,709	4,093
	(先月1日比)	(↑3)	(↓14)	(↓11)	(↓5)
三	根	1,688	1,631	3,319	2,002
大	賀	1,091	1,082	2,173	1,335
檜	立	206	215	421	261
中	之	270	299	569	335
末	吉	112	115	227	160

期間内の異動	転入・出生	20人 (転入18人/出生2人)
	転出・死亡	25人 (転出21人/死亡4人)

- ◎ 発行 八丈町
- ◎ 編集 企画財政課
- ◎ 毎月1回1日発行



〒100-1498  
東京都八丈島八丈町大賀郷 2551 番地 2  
☎ 04996-2-1120  
🏠 <https://www.town.hachijo.tokyo.jp/>

※掲載の日程などは全て編集時点の予定であり、情勢により変更など行う場合があります。

あんぜん

うみ

# 八丈の海を安全に楽しもぎん日

たの



## 01 遊泳可能な天気・場所で泳ごう

ゆうえいかのう

てんき

ばしよ

およ

当日の天気・海の様子による遊泳可否は海水浴場に設置する旗で表示します。

**青旗**  
あお ぼた



ゆうえい かのう

**遊泳可能**

**黄旗**  
き ぼた



ちゆうい

**遊泳注意**

**赤旗**  
あか ぼた



ぎんし

**遊泳禁止**

## 底土海水浴場の遊泳区域

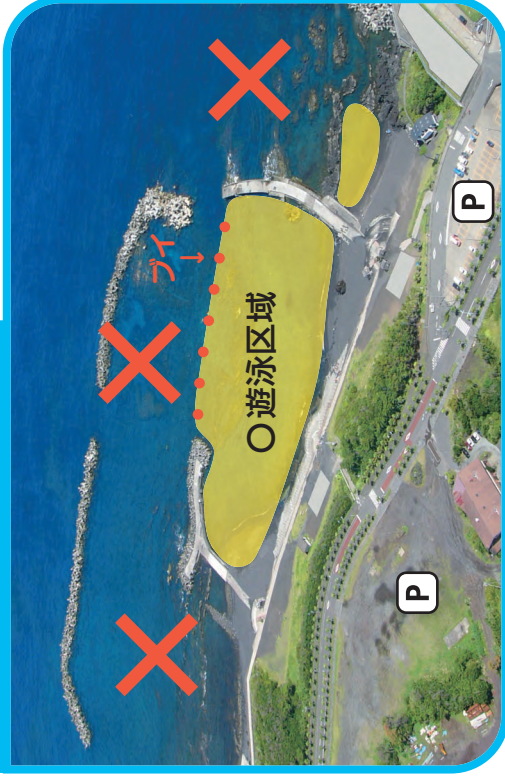

遊泳区域の外には絶対に出ないでください。  
潮の流れが速く、沖へ流される危険があります。

旗がある海水浴場 底土、旧八重根、ヤケンヶ浜、横間、乙千代ヶ浜



お出かけ前に~~X~~をチェック!

当日の遊泳可否（旗の情報）を、八丈島観光協会の公式Xで毎日発信しています。情報発信期間 ▶ 7月19日～9月23日（予定）



旗は安全の目安です。海の様子はどんどん変化していきます。  
波や天気に少しでも不安を感じたら、無理をせず海からあがりましょう。

底土海水浴場

ライフセーバー常駐期間

7月19日(土)～9月23日(火・祝)

時間 8:30～17:00



昭和56年に始まり、今年で44回目となる小笠原親善訪問は、6月19日から24日までの6日間、137名の参加者と行ってきました。

往路は好天と穏やかな海況に恵まれ、おがさわら丸（11,035トン）は滑るように海上を進み、快適な船旅を楽しむことができました。



例年同様、翌朝の船上で「青龍丸戦没追悼式」を行いました。第二次世界大戦中小笠原方面に動員され、潜水艦の攻撃を受けた輸送船「青龍丸」に乗船し、犠牲となった八丈島出身者57名のご冥福をお祈りしました。



父島二見港の入港時は晴天に恵まれ、小笠原村役場職員の方をはじめ多くの皆さんにお出迎えいただきました。その日の夜は、二見港船客待合所において歓迎交流会を開いていただき、会場には訪問団の皆さんや住民の皆さんも大勢参加され、小笠原の郷土芸能である南洋踊りや郷土料理と小笠原の魅力を堪能しました。町からも八丈太鼓を披露し、島民同士の交流が一層深まりました。

今年は日程が都議会議員選挙の投票日と重なり、返還祭が翌週に変更されたため、例年のようなお祭りムードとは違う普段の小笠原を感じられ、夜には市街地に隣接する砂浜に上がってきたアオウミガメの産卵の様子を、満天の星空の下で観察できる幸運にも恵まれました。

3日目は母島に渡り、伝統のアウトリガーカヌー（手漕ぎ）に乗せていただき、地元の方々と息を合わせてパドルを漕ぎ湾内を一周半、素敵な交流を心地よい疲労感とともに楽しむことができました。

帰路のおがさわら丸は、急に小笠原近海で発生した台風に追いつられるような航海でしたが、予定よりも早い時刻に八丈島底土港へ入港となり、無事に親善訪問を終えることができました。

今回の親善訪問に伴い、各種施設や取り組みを視察した中で多くの新たな発見があり、小笠原村の様々な取り組みを、町の振興の参考としたいと思います。

今後も、小笠原村との友好都市交流事業を継続し、相互の親善、交流を図って行きますので、来年の親善訪問も多くの皆さんのご参加をお願いします。

終わりに、滞在期間中にお世話になりました、渋谷正昭小笠原村長をはじめ、小笠原の皆さんに感謝申し上げます。

また来年もお会いしましょう。



## 第44回 小笠原親善訪問

訪問団長 住民課長 小野 高志

# 第24回 八丈島納涼花火大会 場所：底土海岸

8月10日(日) 前夜祭 | 8月11日(月・祝) 午後8時11分打ち上げ開始  
※悪天候時は翌12日(火)に順延

花火大会  
実行委員会  
からのお願い

- ✕ 小型無人飛行機（ドローン）の使用は、ご遠慮ください。
- ✕ 指定場所以外での喫煙はご遠慮ください。
- ✕ 打ち上げ場所付近での船舶の航行は危険ですのでおやめください。
- ✕ 当日夕方より交通規制が行われます。また、臨時駐車場以外での駐車は絶対におやめください。

八丈島  
タクシー協会  
からのお願い

島内のタクシーは台数が限られているため、手配にお時間がかかる、またはお断りすることが予想されます。

問い合わせ 八丈島納涼花火大会実行委員会 会長 沖山重彦 ☎ 090-1535-1999 📠 2-1682



## 日本の伝統文化を楽しもう



昨年度からスタートした「日本の伝統文化を楽しもう」では、日本で1000年以上も前から行われているカードゲーム「百人一首」と日本の季節を感じる「名句百選かるた」を体験することができます。その他にも日本の伝統的な遊びをゲーム感覚で親しめます。全てのプログラムが、初めての人でも楽しく参加できるように工夫されています。面白チャレンジでは簡単な工作も行います。一緒に日本の伝統文化に親しみませんか！

日 時	8月30日(土) 10:00～12:30 (受付開始 9:45)
会 場	三根公民館 和室 募 集 20名
対 象	幼児から高校生 (家族での参加も歓迎しています)
持 ち 物	筆記用具、手さげ
申 込	右の二次元コード、またはメールでお申し込みください。 メールの場合、以下の①～⑤をご記入ください。 ①お名前 ②ふりがな ③学校・学年 ④保護者のお名前 ⑤電話番号 (当日つながるもの) 宛先▶ orijamihs@gmail.com (事務局 島村)
申込締切	8月28日(木)



申込フォーム

プログラム

- |      |   |                  |
|------|---|------------------|
| 第1部  | 1 | チャレランでみんなと仲良くなろう |
|      | 2 | 五色百人一首に親しもう      |
| ～休憩～ |   |                  |
| 第2部  | 3 | ペーパーチャレランに挑戦     |
|      | 4 | 五色名句百選かるたに親しもう   |
|      | 5 | 面白チャレンジ          |

かるただけでなく、  
楽しいゲームや  
工作も企画しています！  
五連けん玉にも  
挑戦できます。



問い合わせ

鈴木 理恵・島村 雄次郎  
☎ 090-9829-2422



令和7年度 文化庁助成 文化芸術振興費補助金 伝統文化親子教室事業  
主催：日本の伝統文化を楽しむ会 後援：八丈町教育委員会

# 夏の天体観測教室

八丈高校定時制課程天文部による天体観測教室です。  
詳細は本校 X (旧 Twitter) またはホームページをご覧ください。

日程	① 8月7日 (木)	各日 19:00 ~ 21:00
	② 8月8日 (金)	
	③ 8月21日 (木)	
	④ 8月22日 (金)	

※天候に恵まれなかった場合は、講義のみの実施になりますのでご了承ください。

- ◆ **対象**：内容に講義が含まれるため小学校 3 年生以上を推奨します。  
※小学生以下は保護者同伴
- ◆ **申込**：右の二次元コードまたは URL よりお申込みください。



**問い合わせ・予約** 八丈高等学校定時制課程 ☎ 2-1181

<https://logofom.jp/f/OAPgB>

## 第 88 回 一東京都立大学共催一 八丈島民大学講座

「ともに学ぶ、地域に開かれた生涯学習の場」  
八丈島民大学講座が、下記の日程で開かれます。  
ふるってご参加ください。

日時	8月23日 (土) 19:30 ~ 21:00、24日 (日) 13:30 ~ 15:00
会場	商工会研修室 (町役場内) ※事前申し込みでオンラインでも受講できます。
参加費	無料

### 第 1 日「地域資源としての音・音楽」

東京都立大学 都市環境学部 観光科学科 坂本優紀先生 (観光地理学)

私たちの身の回りでは日常的に音が鳴っているものの、それらを意識する機会  
は少ないです。この講座では、サウンドスケープ (音風景) に着目し、私たち  
の音の聞き方から地域性を検討しようと思います。サウンドスケープを地域資  
源として捉え、地域づくりにどのように活用できるのかを皆さんと考えます。

### テーマと 講師

### 第 2 日「AI の進化と共に生きる—昔の AI、今の AI、そしてこれから」

東京都立大学 システムデザイン学部情報科学科 下川原英理先生 (知能情報処理)

近年、日常生活の様々なところで目にすることが多くなった「人工知能：AI」。  
昔あったマイコン炊飯器やファジィエアコンも実は AI でした。昔の AI と今の  
AI は一体何が違うのかを解説しながら、AI の利活用と、利用する上でどのよう  
なことに気を付けていかなければならないのかをお話します。AI の良い面・悪  
い面を学んで生活にいかしてみませんか？

### その他

オンライン受講をご希望の方は、八丈島文化協会ホームページ「お問い合わせ」  
フォームから、または八丈島文化協会事務局まで電子メールでご連絡ください。  
八丈島文化協会事務局 E-mail ▶ [bunkakyoukai8jo@yahoo.co.jp](mailto:bunkakyoukai8jo@yahoo.co.jp)

主催：八丈島文化協会・東京都立大学 後援：八丈町教育委員会

**問い合わせ** 八丈島民大学講座運営委員会 ☎ 090-8036-1826

# 海の事故ゼロを目指して

マリレジャーが活発になる7月から8月は海の事故が多くなります。  
海での活動を安全に楽しむため、次のことを守りましょう。



## 海浜

事故ゼロ  
を目指して

- 👍 海水浴場内で遊泳しましょう。
- 👍 飲酒後の遊泳はやめましょう。
- 👍 立入禁止区域への侵入はやめましょう。
- 👍 釣りやシュノーケルでは  
ライフジャケットを常時着用しましょう。

表紙内側の  
特集ページも  
見てね！



## 船舶

事故ゼロ  
を目指して



- 👍 専門業者の定期的な点検を受けましょう。
- 👍 発航前検査を実施しましょう。
- 👍 常時適切な見張を実施しましょう。
- 👍 無理のない航海計画を立てましょう。
- 👍 最新の気象・海象情報を入手しましょう。
- 👍 故障に備え救助支援者を確保しましょう。

以下のサイトもご利用ください。

### ■ 海の安全情報 ■

海上保安庁では Web サイト上で、事故防止の注意事項や、気象海象の現況などの提供を行っています。「海の安全情報」で検索し、最新の情報をご確認ください。



### ■ ウォーターセーフティガイド ■

カヌー、SUP（スタンドアップパドルボード）、ミニボート、水上オートバイや遊泳などのウォーターアクティビティについて、誰もが安全に安心して楽しむために知ってほしい情報をまとめた総合安全情報サイトです。



問い合わせ 下田海上保安部 交通課 ☎ 0558-23-0145



台風・集中豪雨の季節に備えて

知っていますか？

## 避難所と自主避難所の違い

問い合わせ 総務課庶務係 ☎ 2-1121

避難所（指定避難所）と自主避難所は、どちらも災害時に身の安全を守るための場所ですが、目的と提供されるサービスが異なります。

避難所（指定避難所）	自主避難所
<ul style="list-style-type: none"><li>● 町から避難指示が出た後に開設される</li><li>● 被災者が一定期間生活するための場所で食料や毛布などの支援が提供される</li></ul>	<ul style="list-style-type: none"><li>● 災害の危険性が高まるものの、まだ避難指示が出ていない段階で、住民が自主的に避難できる場所</li><li>● あくまで一時的な避難が目的で、原則として物資の提供はないので、各自に必要なものを持参する必要がある</li></ul>

### いざというときに備えて

- 今一度**非常持ち出し品を確認**し、電池の使用期限や非常食の賞味期限をチェック！
- 台風などが近づく時は、気象情報や防災無線の情報などに注意してください。
- **台風接近の前に早めの準備**をしましょう（飛散しそうなものは片付けるなど）。
- 避難情報が出されなくても、「自らの身は自分で守る」という自助の考え方を基に、身の危険を感じたら躊躇なく**自主的に避難**することも大切です。避難所以外でも、強固（鉄筋コンクリート造など）で安全な場所にいることも避難行動のひとつです。
- 日頃より**防災無線の受信確認**をし、電池切れなどないように管理してください。防災行政無線機（個別受信機）は世帯主、施設の管理者などに貸与しています。貸与を希望する方は、総務課庶務係または、各出張所で手続きしてください。また、故障などの場合は、総務課庶務係にご連絡ください。



# 八丈島地熱発電利用事業 住民説明会

中之郷地域で計画を進めている八丈島地熱発電利用事業で、今年10月より井戸の追加掘削調査を行います。つきましては、掘削調査に関する説明会を開催しますのでお知らせします。

日時	会場
8月6日(水) 19:00～20:30	中之郷公民館
8月7日(木) 19:00～20:30	樫立公民館
8月8日(金) 19:00～20:30	町役場商工会研修室



※中之郷公民館にお越しの際の駐車場は、中之郷屋内運動場前をご利用ください。

**問い合わせ** オリックス株式会社 事業開発部 地熱担当 ☎ 03-6777-3538  
企画財政課企画係 ☎ 2-1120

## がん検診、島外でも受けられます

がんは、町の死因第一位で、毎年約30名以上の方ががんで亡くなっています。がんを完全に避ける事は難しいですが、小さいうちに見つければ治療が可能です。職場でがん検診を受ける機会がなかった方は、島外でもがん検診を受けられます。毎年2,000名以上の方が町のがん検診を受けています。今年も欠かさず検診を受けましょう。これまでの健康診断やがん検診で精密検査が必要な方は、早めに医療機関で検査をお願いします。

島外がん検診期間 12月26日(金)まで

島外がん検診の種類 肺(X線、喀痰)、胃(X線、内視鏡)、大腸(便潜血)  
国民健康保険加入者は特定健診も併せて受診が可能

※対象年齢など、詳しくは広報はちじょう7月号を確認ください。

今後は、島内で1月に胃(内視鏡)、2月末に乳・子宮頸がんを予定しています。



### がんを防ぐための新12か条

- ① たばこは吸わない
- ② 他人のたばこの煙をできるだけ避ける
- ③ お酒はほどほどに
- ④ バランスのとれた食生活を
- ⑤ 塩辛い食品は控えめに
- ⑥ 野菜や果物は不足にならないように
- ⑦ 適度に運動
- ⑧ 適切な体重維持
- ⑨ ウイルスや細菌の感染予防と治療
- ⑩ 毎年か2年に1度はがん検診を
- ⑪ 身体の異常に気がいたら、すぐに受診を
- ⑫ 正しいがん情報でがんを知ることから

(公益財団法人日本対がん協会ホームページより)



がんを遠ざける生活習慣、出来る事から取り組みましょう!



**問い合わせ** がん検診▶福祉健康課保健係 ☎ 2-5570 特定健診▶住民課医療年金係 ☎ 2-1123

## 4年に一度の電気安全調査を行います

1回	2回
8月22日(金)～8月29日(金)	9月22日(月)～9月29日(月)

東京電力パワーグリッド（株）では、電気を安全にお使いいただくために法令で定められている電気設備の安全調査を実施します。

安全調査は「東京電気安全サービス」に委託し、調査員は写真入り調査員証をつけたユニフォームでお伺いします。また、安全調査の内容により停電のご了承をいただく場合がありますので、ご協力をお願いします。

なお、**当安全調査で費用を請求することは一切ありません。もし、費用を請求された場合には絶対に支払いをしないようにご注意ください。**

本安全調査についてご不明な点は下記までお問い合わせください。

**問い合わせ** 東京電力パワーグリッド（株）東京総支社新宿地域技術サービスグループ

☎ 050-3090-1363（平日 9:00～12:00、13:00～16:00）

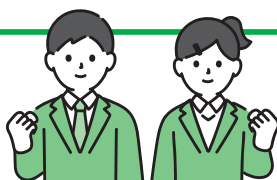

## 島外進学をお考えの方へ 島外進学者支援制度

東京都島嶼町村一部事務組合では、島外へ進学される方を対象に、提携学生寮の入居費用の一部（入館保証金5万円程度）を立て替える「島外進学者支援制度」を実施しています。学生寮では朝・夕の食事提供や、寮長・寮母による見守りなど、保護者様に代わり学生をサポートします。

学生寮への入居をご検討の方は、当組合ホームページ（右の二次元コード）よりお申込みください。（随時受付中）



制度の詳細・申込

**問い合わせ** 東京都島嶼町村一部事務組合 ☎ 03-3432-4961

## 町内墓地の使用等に関する届出について

現在、町は墓地管理台帳の整備に取り組んでいます。墓地の適切な管理運営のため、次の行為については届け出ていただくようご協力ください。

- ▶ 墓所の撤去（墓じまい）など
- ▶ 使用者の変更（承継など）
- ▶ 使用区画の形状変更・移動
- ▶ 墓石などの設置および各種施工
- ▶ 改葬（別の墳墓へ移して供養）
- ▶ 遺骨の埋蔵・収蔵

また、町に届出をせずに他者へ墓所を譲渡することや、許可なく私有地にお墓をつくることがないようにお願いします。

※宗教法人管理の墓地については管理者へ届け出るようお願いいたします。

なお、町が設置している墓地においては、現在管理料および使用料を墓地使用者から頂いておりません。ご自身による墓地管理をお願いします。その他、墓地に関するご質問やご要望は環境係へご相談ください。

**問い合わせ** 住民課環境係 ☎ 2-1123



# 自動車運転免許出張試験 本受付のお知らせ

免許の種類	<ul style="list-style-type: none"> <li>● 普通一種免許（A T・MT）</li> <li>● 普通一種免許A T限定解除</li> <li>● 大型特殊（一種）免許</li> </ul>	試験実施時期	10月～12月 ※試験実施日が確定次第、 受験者にお伝えします。
免許取得の条件	八丈町、青ヶ島村に住民登録がある、仮免許試験日（10月中旬）の時点で18歳以上の方		
受付場所	八丈島警察署		
受付日時	8月25日（月）～9月8日（月） 8:30～16:30 ※8月30日・31日、9月6日・7日は午前中のみ		
必要なもの	① 住民票（本籍地記載のもの） 1通 ② 免許保有者は、現在取得している免許証（仮免許含む） ③ 写真（縦3cm×横2.4cm） ※無背景で、髪で目が隠れていないもの ※普通一種免許受験者は4枚、大型特殊免許受験者は2枚 ④ 過去に免許取消処分を受けた方は、取消処分者講習終了証明書（有効期限1年） <b>※本受付当日、住民票をお持ちでない方は受付できません。</b>		
留意事項	・仮視力検査を行いますので、必ず受験者本人が来てください。 ・6月～7月に行ったものは希望調査です。受験される方は今回必ず受付してください。		

問い合わせ 八丈島警察署交通係 ☎ 2-0110

NEW FACE

## 八盛隊（地域おこし協力隊）新隊員紹介

問い合わせ 企画財政課企画係 ☎ 2-1120

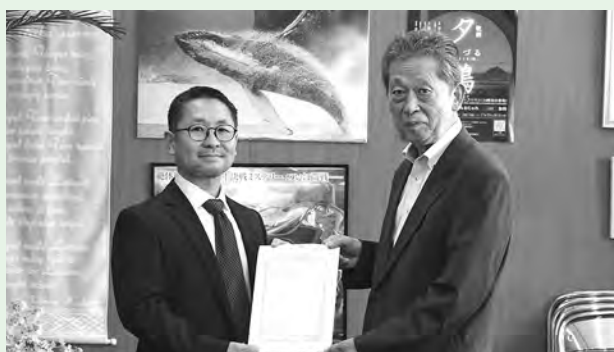

常田 諭（町営温泉活用担当）（6月着任）

町民の皆様には身近な温泉を活用した地域活性に取り組んでまいります。まずは、各温泉のこと、皆様と温泉のかかり方などを勉強するために温泉には足繫く通いますので、見かけましたら是非お声を掛けていただき、色々なご意見を伺えたら嬉しいです。私自身の6年半三宅島で暮らした経験を踏まえ、八丈島の魅力を更に深く掘りおこし、八丈島を盛り上げていくことに貢献できるよう邁進してまいります。よろしくお願いいたします。



松本 捺暉（八丈島の海・山・暮らし館担当）（7月着任）

今年6月に八丈島へ移住してまいりました。まずは地域おこし協力隊に参加させていただき、島暮らしに慣れつつ、地域に貢献できるような活動に取り組んでいきたいと考えております。2000年生まれということもあり、まだまだ若輩者ではございますが、日々学びながら前向きに努めてまいります。まずは島内のことを知るため、場所を問わず顔を出させていただき、さまざまな方と交流できればと思っています。どうぞよろしくお願いいたします。



# 八丈島観光協会・新会長インタビュー 「また来たくなる島へ」

—— 新会長・鈴木初美さんが描く、これからの八丈島 ——

6月、八丈島観光協会の新しい会長に、底土のホテル「リゾート シーピロス」を経営する鈴木初美（すずき はつみ）さんが就任されました。

長年、観光の現場で島の魅力と向き合ってきた鈴木さん。これからの八丈島観光をどう育てていきたいのか、お話をうかがいました。

（構成：八盛隊）

## ■ 就任の想い

「伝統を大切にしながら、八丈島の魅力をもっと伝えたい」

長く観光協会を支えてこられた山下芙美子前会長のあとを引き継ぐのは、大きな責任だと感じています。でも、焦らずに、自分にできることを一つずつ積み重ねていきたいと思っています。

## ■ 八丈島の魅力と、これからの課題

『また来たくなる島』を目指して

八丈島のいちばんの魅力は、やっぱり自然の豊かさと、人のあたたかさです。夏の海だけでなく、「春のフリーズアを見てみたい」「いろいろな味覚を味わいたい」と思ってもらえるような、季節ごとの魅力を育てていきたいですね。リピーターを増やすことも大切です。

また、悪天候時には、宿泊施設などの観光施設が連携して対応するのはもちろん、**天気さえも魅力に変える**ような、余裕のある旅を提案して行きたいと考えています。

エコツーリズムについては、自然と観光、どちらにも配慮した『ちょうどいいバランス』が大切です。

その一方で、観光客を安心して迎えらるような受け皿の整備は、もっと進めていく必要があります。

観光協会は事業者の声をしっかり集めて、町と一緒に取り組んでいくのが役目。二次交通の整備や、観光ルートモデルづくりにも力を入れたいです。



## 「ふれあいこそが、八丈島らしさ」

自然や食だけじゃなく、『人との出会い』も、旅の大きな思い出になりますよね。

島の方と観光客が自然にふれあえるような『出会いの場、タッチポイント』をもっと増やしていきたい。そのためには、島の皆さんの力がとても大切なんです。

## ■ 伝統を受け継ぎ、新しい挑戦へ

「守ることも、変えていくことも、大事にしたい」

前会長から受け継いだ知恵や経験を大切にしながら、今の時代に合った情報発信や仕組みづくりに挑戦して行きたい」と話す鈴木さん。変革への意欲もにじませました。

新しい会長を迎えた八丈島観光協会。

島の自然も、人の魅力も、文化も大切にしながら——

誰もが「また来たい」と思える

八丈島を目指して。

鈴木会長のあたたかな舵取りに、期待がふくらみます。



新会長・鈴木初美さん ▶

問い合わせ 企画財政課企画係 ☎ 2-1120

## 町からのお知らせ

八丈島の魅力  
SNSで発信中！

八丈町では、「八丈島公式 SNS」で、島のさまざまな魅力をお届けしています。この広報活動は、「八丈島広報推進連携協定」に基づき、関係団体の皆さんと一緒に取り組んでいます。「この場所を取り上げてほしい」「このお店を紹介してほしい」などのご要望がありましたら、ぜひお寄せください。

※対象は、広報推進連携協定にご参加いただいている団体となります。

詳細は町ホームページ（企画財政課企画係）をご覧ください。

# 戸籍に氏名の振り仮名が記載されます

問い合わせ 住民課住民係 ☎ 2-1123

戸籍に記載する予定のフリガナの通知が届きます

戸籍に記載される振り仮名の通知書

**誤っている場合は届出をしてください**

届出をしなくても、令和8年5月26日以降に、この通知に記載された振り仮名がそのまま戸籍に記載されます。

本籍 ○○県○○市○○12345番

【氏の振り仮名】

氏	法務
振り仮名	ホウム
氏の振り仮名の届出が可能な方	法務 太郎 様のみ

【名の振り仮名】

①	名	太郎
	振り仮名	タロウ
②	名	京子
	振り仮名	キョウコ
③	名	正
	振り仮名	タダシ
④	名	ゆり
	振り仮名	ユリ

①～④の方が個別に届出可能です。  
(未成年者については、親権者からの届出も可能です。)

正しい場合は  
**届出不要**  
です!



## 振り仮名が記載されるまでの流れ

### まずは本籍地からの通知を確認

5月26日以降順次、本籍地の市区町村から戸籍に記載する予定の振り仮名の通知が発送されます。通知の発送時期は本籍地の市区町村によって異なります。

八丈町が本籍地の人への通知発送は8月中旬頃を予定しています。

この通知に記載される振り仮名は、住民票に便宜上登録されている振り仮名の情報などを参考にしています。

通知は原則、同じ戸籍で同じ住所の人を単位として送付されます。

**通知が届きましたら、記載された氏や名の振り仮名を必ずご確認ください。**

特に「ヤ・ユ・ヨ・ツ」などの小文字が大文字になっていないか、濁点の有無などにご注意ください。

#### ● 通知された振り仮名が正しい場合

##### ▶ 届け出は不要です。

改正法の施行日から1年以内に氏名の振り仮名の届け出がなかった場合には、通知書に記載された氏や名の振り仮名を、本籍地の市区町村において、令和8年5月26日以降順次戸籍に記載します。

#### ● 通知した振り仮名が使用している振り仮名と異なる場合 または

#### ● 通知した振り仮名は正しいが、早期の戸籍への記載を希望される場合

##### ▶ 正しい振り仮名の届け出をしてください。(届け出方法は次ページ)

通知の振り仮名が異なっていた場合、または、通知の振り仮名を早期に戸籍に記載したい場合

## 氏名の振り仮名の届け出方法

マイナポータルからの届け出	マイナンバーカードをお持ちの方は、マイナポータルにて届け出ができます。市区町村窓口に行く必要がなく、大変便利です！ぜひご利用ください。届け出には暗証番号が必要です。届け出の流れは法務省のホームページをご確認ください。
市区町村窓口での届け出	本籍地やお住まいの市区町村で届け出が可能です。通知ハガキ到着後は、窓口や問い合わせ電話の混雑が予想されます。案内をよくご覧になってください。
郵送での届け出	八丈町が本籍地の方は、町ホームページからダウンロードした届出書に必要な事項を記入して郵送で届け出ができます。記入誤りがあった場合などは、後日來庁していただくことがあります。郵送料はご負担ください。

### 【届け出ができる人】

※ 15歳未満の場合は、その法廷代理人が届け出をすることができます。

届け出の種類	届出人
氏名の振り仮名の届	(第一順位) 筆頭者 (第二順位) 配偶者 (第三順位) 子
名の振り仮名の届	本人



### 【戸籍に記載する氏名の振り仮名について】

戸籍に記載する氏名の振り仮名は、「氏名として用いられる文字の読み方として一般に認められるもの」に限られます。一般の読み方以外の読み方を現に使用している場合は、届け出の際に、その読み方が通用していることを証する書面（パスポートや預金通帳など）の提出が必要です。

### 【届け出が反映されるまでの期間】

全国で多数の届け出が発生するため、届け出した振り仮名が戸籍に記載されるまで数か月かかることもありますので、ご了承ください。

**詐欺にご注意!!**

フリガナの届出に、お一人あたり  
〇万円振り込んでください

フリガナの届出をしないと、罰金を  
払わないといけませんよ!!

え? そうなの?

**フリガナの届出に手数料はかかりません!**

**フリガナの届出をしなくても、罰則はありません!**

### 問い合わせ

制度・届出方法など一般的な問い合わせ	マイナポータルの操作に関するお問い合わせ
法務省 戸籍振り仮名専用コールセンター ☎ 0570-05-0310 (平日 8:30 ~ 17:15)	マイナンバー総合フリーダイヤル ☎ 0120-95-0178 (平日 9:30 ~ 20:00 ※土日祝日は 17:30 まで)

## TOPIC 家電4品目の適正処理について

エアコン、テレビ、冷蔵庫・冷凍庫、洗濯機・衣類乾燥機などの家電4品目は、家電リサイクル法の対象です。排出者はリサイクル料金と運搬費を負担して適正に処理しなければなりません。

運搬料に対する家電製品協会からの助成により、負担額が軽減されています。処分の際は南原処理場（有明興業）に持ち込むか、家電小売店（別途費用がかかる場合あり）に処理を依頼してください。

家電4品目の適正な処理にご協力をお願いします。

【南原処理場持込料金表】 ※リサイクル料金は代表的なメーカーのものです。この料金表と異なる製品もあります。

品目	区分	排出者負担額	備考(単位:円)
エアコン	全サイズ	2,546円	リサイクル料990+運搬費2,596-助成額1,040
テレビ (ブラウン管、液晶、プラズマ)	小(15型以下)	3,372円	リサイクル料1,870+運搬費2,442-助成額940
	大(16型以上)	4,472円	リサイクル料2,970+運搬費2,442-助成額940
冷蔵庫、冷凍庫	小(170ℓ以下)	6,410円	リサイクル料3,740+運搬費6,270-助成額3,600
	大(171ℓ以上)	7,400円	リサイクル料4,730+運搬費6,270-助成額3,600
洗濯機、衣類乾燥機	全サイズ	4,527円	リサイクル料2,530+運搬費4,037-助成額2,040

### ! 業務用製品について

業務用のエアコン・冷蔵庫・冷凍庫・洗濯機などは、家電リサイクル法の対象外となるので、廃棄するときは専門業者に問い合わせてください。特にフロンガスが使用されている機器はフロン回収が必要となるため、必ず回収業登録のある島内業者に処理を依頼してください。

## TOPIC 造花や提灯の分別にご協力ください

お盆の時期が近づいてきました。例年この時期になるとお墓参りに伴い、造花や提灯などのごみが増えてきます。造花などは燃やせるごみで出されていることが多いですが、中には針金が入っており、焼却してもそのまま残ります。

**造花は、花や葉の部分は外して燃やせるごみ、茎の部分の針金は金属ごみで出してください。提灯や灯籠など針金の取り外しが難しい場合は金属ごみで出してください。**

ごみは必ず持ち帰って分別を行い、ごみの適正処理にご協力をお願いします。



## 八丈島一般廃棄物管理型最終処分場運営協議会 住民代表委員の公募

現在の委員の任期が10月4日で満了するため新たに公募します。

- ◎協議会設置者 東京都島嶼町村一部事務組合
- ◎設置目的 八丈島一般廃棄物管理型最終処分場周辺の環境保全、住民生活の安心・安全の確保
- ◎活動事項 年1回の協議会で、処分場の管理運営などについて確認・協議します。会議終了後、埋立地の視察も予定しています。
- ◎場所 処分場内会議室



応募申込

募集人員	3名(定員を超えた場合は抽選となります。)
応募資格	・任期開始日(令和7年10月5日)に満20歳以上 ・八丈町に住所を有する方
応募方法	上記二次元コードよりお申し込みください。二次元コードからの申し込みが難しい方は、下記お問合せ先にお電話にてご連絡ください。
応募用紙の配布	住民課環境係または同組合ホームページ
応募締切	8月31日(日)消印有効(郵送の場合)
任期・報酬など	任期は2年間。報酬・交通費などは支給されません。
応募用紙送付先	〒105-0022 東京都港区海岸一丁目4番15号 島嶼会館2階 東京都島嶼町村一部事務組合 廃棄物対策課
問い合わせ 東京都島嶼町村一部事務組合 ☎ 03-3432-4961 (受付時間:平日 8:45~17:00)	



## ◆ 水道料金の全額補助について ◆

国による重点支援地方創生臨時交付金を活用し、物価高騰対応事業として、住民生活並びに経済活動を支援するため対象期間の水道料金を全額補助します。

- ◇対象者 官公庁を除く八丈町の水道を使用している皆さん
- ◇期間 令和7年8月請求分～9月請求分（令和7年7月検針分～8月検針分）
- ◇内容 水道料金（装置料金、消費税含む）を全額補助
- ◇補助の方法 期間中の水道料金は請求されません。申請は不要です。

※検針は毎月行います。

## ◆ お盆期間中の水道トラブルは ◆

◆8月9日（土）～8月17日（日）までの水道の修理・工事は下記の工事店にご連絡ください。

日付	事業者	電話番号	営業時間
8月 9日（土）	（有）秋田設備	7-0772	8:00～17:00  緊急の場合は、 曜日問わず 水道浄化槽係に ご連絡ください。
8月10日（日）	（株）佐々木住設	7-0525	
8月11日（月・祝）	（有）沖山設備	2-2605	
8月12日（火）	沖山産機（株）	2-1402	
8月13日（水）	高橋建設（有）	2-1441	
8月14日（木）	（有）秋田設備	7-0772	
8月15日（金）	（株）佐々木住設	7-0525	
8月16日（土）	（有）沖山設備	2-2605	
8月17日（日）	沖山産機（株）	2-1402	

## ◆ 長期外出される場合は閉栓を！ ◆

旅行などで長期間家を空ける場合、水道の元栓（止水栓）を閉めてから出かけてください。  
長期不在中に漏水が発生した場合、水道料金の請求が高額になる恐れがあります。  
※右の図は止水栓を閉めた後の状態です。



# 国民年金

## 問い合わせ

住民課医療年金係

☎ 2-1123

港年金事務所

☎ 03-5401-3211

日本年金機構ホームページ <https://www.nenkin.go.jp/>

## TOPIC 口座振替・クレジットカード納付での前納について

令和7年度の国民年金保険料は1ヵ月あたり**17,510円**ですが、まとめて前払いすると、前納割引が適用されます。また、年度の途中からでも可能です。

10月分から翌年3月分までの6ヵ月分を前納する場合は下の表のようになります。

納付方法	6ヵ月前納	毎月納付との差額（割引額）
口座振替納付	103,870円	-1,190円
現金・クレジットカード納付	104,210円	-850円

### お申し込みは簡単！

オンライン でのお申し込み	マイナポータルから「ねんきんネット」にログインし、ねんきんネット上で口座振替申出手続きが可能です。オンラインでお申し込み可能な金融機関や申し込み方法など、詳しくは日本年金機構ホームページをご覧ください。
窓口 でのお申し込み	「口座振替申出書」に必要な事項を記入・押印（金融機関への届出印）し、お早めに住民課または金融機関にお申込みください。申込みの際には、基礎年金番号がわかるもの、口座番号、金融機関届出の印鑑が必要です。 6ヵ月前納（10月分から翌年3月分）の口座振替、現金・クレジットカード納付の納付期限は、10月31日となります。

### 注意事項

- 前納による納付済期間中に、会社などへ勤務し、厚生年金保険に加入された場合は、未経過期間の国民年金保険料は還付されます。
- 年度の途中で60歳になる方の前納期間は、60歳到達日（誕生日の前日）の属する月の前月分までです。
- 6ヵ月前納、1年前納、2年前納をお申し込みいただいた場合、前納分の振替の際に、初回振替日の属する月の前月分をまとめて振替します。当月末振替（早割）の場合、初回振替日の属する月に前月分をまとめて振替します。
- 振替日となる末日が金融機関の休業日の場合は、翌営業日に振替となります。
- 一部納付（一部免除）制度をご利用の方は、口座振替の前納（6ヵ月、1年前納、2年前納）および早割は利用できないため、翌月末振替となります。

各種問い合わせ	受付時間
● 一般的な年金相談に関する問い合わせ 0570-05-1165（ナビダイヤル） 050で始まる電話からは▶ 03-6700-1165（一般電話）	月曜日 8:30～19:00 火～金曜日 8:30～17:15 第2土曜日 9:30～16:00 ※月曜日が祝日の場合は、翌日以降の開所日初日に19:00まで受付。 ※土日祝日（第2土曜日を除く）はご利用になれません。
● ねんきん定期便・ねんきんネットに関する問い合わせ 0570-058-555（ナビダイヤル） 050で始まる電話からは▶ 03-6700-1144（一般電話）	
● 一般的な国民年金の加入に関する問い合わせ「ねんきん加入者ダイヤル」 ・ 国民年金加入者向け 0570-003-004（ナビダイヤル） 050で始まる電話からは▶ 03-6630-2525（一般電話） ・ 事業所、厚生年金加入者向け 0570-007-123（ナビダイヤル） 050で始まる電話からは▶ 03-6837-2913（一般電話）	月～金曜日 8:30～19:00 第2土曜日 9:30～16:00 ※土日祝日（第2土曜日を除く）はご利用になれません。



## 「限度額適用認定証」と 「限度額適用・標準負担額減額認定証」の 有効期限は毎年7月31日です。

「限度額適用認定証」とは、医療機関の窓口で提示することで、医療機関への支払いが自己負担限度額までになるものです。住民税非課税世帯の方は、入院中の食事代も減額される「限度額適用・標準負担額減額認定証」の交付を受けることができます。

これらは、申請により交付され、申請した月の1日から有効となります。

**8月1日以降の「限度額適用認定証」「限度額適用・標準負担額減額認定証」は、再度申請が必要です。**

なお、保険料を滞納している際は、限度額適用認定証を交付できない場合があります。

### 申請に必要なもの

- 国民健康保険限度額適用認定申請書（窓口でご用意します）
  - 窓口にお越しになる方の本人確認ができるもの（運転免許証・マイナンバーカードなど）
  - 対象となる方の被保険者証もしくは資格確認書
- ※別世帯の方が代理で申請する場合、委任状が必要となります。  
申請書・委任状は町ホームページからもダウンロードできます。

### 70歳以上の方についてのご注意

70歳以上の方については、現役並み所得者（課税所得145万円以上690万円未満）および住民税非課税世帯の方のみ、限度額適用認定証が交付されます。

それ以外の現役並み所得者（課税所得690万円以上）および一般の区分にあたる方については、高齢受給者証を提示することで、負担割合に応じた自己負担限度額となりますので、限度額認定証は交付されません。

### マイナ保険証をぜひご利用ください

マイナ保険証を利用すれば、事前の手続きなく高額療養費制度における限度額を超える支払いが免除されます。  
限度額適用認定証の事前申請は不要となります。



# 税のお知らせ

問い合わせ 税務課 ☎ 2-1122

納期限および口座振替日

9月1日(月)

- 町都民税 第2期分
- 国民健康保険税 第2期分

## TOPIC 申告の受付

申告の受付・記入の相談を下記の日程で行います。  
確定申告がまだお済みで無い方や、既に確定申告がお済みの方で控除漏れ（生命保険料、扶養控除など）がある方は、この機会をご利用ください。

日時 7月31日(木)～8月1日(金)9:00～16:00(12:00～13:00は除く)

会場 町役場 1階 相談室3・4または税務課(1階12番窓口)

### ⚠️ 町税の滞納処分を強化しています～税負担の公平性を確保するために～

#### ●納付にお困りの方は必ずご相談ください

病気や怪我、事業の休廃止などの事情により、納期限までに納付できずにお困りの方は、必ず納付相談を行ってください。

役場の業務時間内に来庁できない方へは、電話申込により業務時間外(17:15～19:00)に納付相談を行っていますのでご利用ください。



## 税金の納付には口座振替が便利です。

口座振替のできる金融機関	口座振替の手続き
<ul style="list-style-type: none"><li>● 七島信用組合の本店・支店</li><li>● みずほ銀行の国内の本店・支店</li><li>● 全国のゆうちょ銀行</li></ul>	左記の金融機関に以下をご提出ください。 <ul style="list-style-type: none"><li>・ 預貯金通帳</li><li>・ 届出印</li><li>・ 預貯金口座依頼書・自動払込利用申込書</li></ul> おおむね2ヵ月後以降の納期分より振替になります。

## し尿・雑排水などの収集運搬業務の休業日のお知らせ

し尿・雑排水などの収集運搬業務の休業日は第2・4土曜日、日曜日および祝日です(本紙巻末のカレンダーをご覧ください)。なお、休業日や業務時間外に汲み取り作業を実施する場合は、通常納めるべき処理手数料のほかに、「業務時間外収集手数料(収集1ヵ所につき9,200円)」を別途請求します。

◆収集運搬の業務時間 8:00～16:30

◆し尿・雑排水の収集依頼先 (株)八丈島衛生総合企画 ☎ 2-0855

問い合わせ

住民課環境係 ☎ 2-1123



## ご存じですか？ 「セルフ・ネグレクト」

「自己放任」ともいわれるセルフ・ネグレクト。  
自宅で暮らしている高齢者などが、食事や着替え、病気の治療など、本来であれば生活のなかで行うべき行為をしない、あるいはできないために、心身の安全や健康が脅かされる状態を指します。

### セルフ・ネグレクトのサイン

- ✓ 昼間でも雨戸が閉まっている。
- ✓ 電気・ガス・水道が止められていたり、新聞・テレビの受信料・家賃の支払いが滞っている。
- ✓ ゴミが部屋の周囲に散乱している。部屋から異臭がする。
- ✓ 郵便物がたまったまま放置されている。
- ✓ 野良猫のたまり場になっている。

このようなサインが認められれば支援が必要な状態である可能性が高いです。

セルフ・ネグレクトに陥る要因としては

- ◆ 高齢による心身機能の低下
- ◆ 認知症
- ◆ 精神疾患
- ◆ 社会的孤立
- ◆ 経済的問題
- ◆ 他者からの虐待

などがあります。



病状が悪化してもあまり自覚せず、命にかかわるような重篤な状況になっても病院を受診せずに、最悪の場合は孤立死に至ることもあります。ご自身で支援を求めることができない場合もありますので、ご家族や近隣の方からもご相談ください。

問い合わせ

地域包括支援センター（櫻壽会内） ☎ 9-5660  
福祉健康課高齢福祉係 ☎ 2-5570

## 健康診査 会場 保健福祉センター ※健診の対象者には個別通知します。

事業名	対象	日時
3～4か月児・産婦健康診査	令和7年3月13日～5月7日生まれの乳児とその産婦	7日(木) 9:00～9:15
1歳6か月児健康診査	令和5年11月23日～令和6年2月7日生まれの幼児	7日(木) 9:15～10:15
2歳児歯科健康診査	令和5年5月14日～8月26日生まれの幼児	26日(火) 9:15～10:15

## 小児定期予防接種 会場 町立八丈病院小児科

日付	時間	予防接種
7日(木)	13:30～15:30	日本脳炎予防接種 <span style="background-color: #4CAF50; color: white; padding: 2px;">予約制</span> ※対象者には通知をお送りします。
14日(木)	13:30～15:30	0歳児、1歳児(スケジュールをお渡し済の方) その他予約制個別接種
21日(木)	13:30～15:30	日本脳炎予防接種 <span style="background-color: #4CAF50; color: white; padding: 2px;">予約制</span> ※対象者には通知をお送りします。
28日(木)	13:30～15:30	0歳児、1歳児(スケジュールをお渡し済の方) その他予約制個別接種



■転入された方については、接種歴の確認などが必要となりますので、母子手帳をお持ちのうえ保健係までお越しください。

### ◆ こども心理相談 予約制

**日時** 7日(木) 9:00～16:00  
**対象** 1歳6カ月以上の未就学児

言葉が遅い・落ち着きがない・身体の動きがぎこちない・癖が気になるなど心配なことがありましたら、専門の心理相談員が相談に応じます。

### ◆ すくすく相談 予約制

**日時** 8日(金) 9:00～11:00

身体測定が出来、日頃の子育ての中からでてくる疑問や心配事などに保健師・助産師・管理栄養士・歯科衛生士が応じます。母子健康手帳を持参してください。

### 相談会など

会場 保健福祉センター

### ◆ もぐもぐ離乳食 予約制

**日時** 22日(金) 10:00～11:30  
**対象** 生後7カ月から11カ月の保護者  
**持ち物** 母子手帳、おんぶ紐(必要な方)

お子さんの月齢や発達に合った離乳食の進め方についての教室を開催しています。安心して離乳食を進めることができるように実際に試食をしながら、離乳食についての不安を一緒に解決しましょう。

## 子ども家庭支援センター

問い合わせ ☎ 2-4300

8月の  
開館日

平日 8:45～17:00  
+ 23日(土) 9:00～12:00  
(交流ひろばのみ)  
※第4土曜日以外の土日祝日は休館

今月の交流ひろばの催し

## 中庭で水あそび

毎週水曜日 10:00～11:00



【持ち物】

- バスタオル
- 着替え一式
- 水着
- 水筒(水分補給のため)

- ❗ 日差しが強いので、紫外線対策(帽子・ラッシュガードの使用など)をお願いします。
- ❗ ご利用前に必ず検温をし、体調が優れない時は入水をご遠慮ください。
- ❗ 排泄面が心配なお子さんは、水遊び用紙おむつをご使用ください。

※天候不良などにより急遽中止となる場合があります。ご了承ください。

# 図書館

## からのお知らせ

- 開館時間 9:30 ~ 17:00
- 休館日 毎週月曜日、8月29日(金)
- 八丈町立図書館ホームページ  
<http://www.hachijo-library.jp/Library/>
- 問い合わせ コミュニティセンター(図書館) ☎ 2-0797



## ここにも本を置いています。

図書館一般書室の本棚はほとんどが背の高いものですが、低い本棚も窓の下に並んでいます。この棚に、るるぶや地球の歩き方といったガイドブックやコミック、昨年度の雑誌、大活字本などを置くことにしました。今まで雑誌などを置いていた本棚の後ろ側です。目線が低くなった本棚ですが、のぞいてみてくださいね。



## おはなしひろば「きこごん」

8月9日(土) 10:00 ~ 11:00

読み手 ▶ 八丈町立図書館

場所 ▶ 八丈町立図書館  
(こどものほんのへや)

「きこごん」とは島ことばで「聞こえよ」の意味。

赤ちゃん、小さなお友達、

小学生、おうちの方、

どなたでも参加できます。

ぜひ「聞きに」来てくださいね。

## 返却期限を過ぎてはいませんか？

- お手元の本・DVDなどの返却日をご確認ください。
- コミュニティーセンター開館時は返却ボックスへの投函が可能です。  
(平日月曜日閉館/祝日開館 8:30 ~ 20:30)
- 坂上各出張所でも返却できます。  
(平日 8:30 ~ 17:15)
- 図書貸出カードの新規・更新・再交付には、「本人の来館と身分証明書の提示」が必要です。



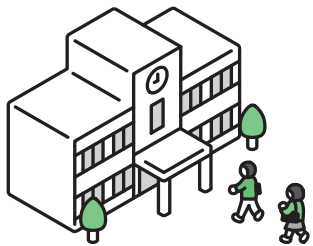

# 教育委員会だより



問い合わせ 教育課庶務係 ☎ 2-7071

学校閉庁日は用務員・受付員を除き教職員が不在となるため、この期間の問い合わせについては教育課庶務係までお願いします。

## 今月の学校行事

全 体

夏季休業 8月31日(日)まで / 学校閉庁日 4日(月)～8日(金)

## 八丈町立大賀郷小学校の教育活動より

八丈町立大賀郷小学校では、「自ら学び よく考える子」「豊かな心と 丈夫な体をもつ子」「島を愛し 世界を理解する子」を教育目標に掲げ、さまざまな体験を通じた学びを大切にしています。

今年度は、ギタリストの黒沢豪さんによる音楽教室、気象予報士くぼてんきさんの講演、ハワイ文化にふれる交流授業、方言学習や田植え体験など、多くのゲストをお迎えし、児童が「人と出会い、心を動かす」機会を数多く設けてきました。あわせて、東京都こども基本条例ワークショップにも参加し、人権について考える時間をもちながら、心の学びも深めています。

また、オリンピック畠田瞳さんによる体育指導や、くさやの魅力語るヤマサ水産長田商店の長田隆弘さんによる道徳授業など、島の内外からの力強い支援を受け、子供たちの視野が大きく広がっています。

昨年度に引き続き、24時間テレビとの協働による海浜清掃も予定していましたが、今年度は悪天候のため、残念ながら中止となりました。自然と向き合う八丈島ならではの経験として、今後も環境意識を育む機会を大切にしていきます。さらに、ニチバン株式会社による環境学習授業も行う予定です。



学びは、教室の外にも広がっています。

八丈富士を仰ぐこの地に、学びの種をまき、地域との対話を水としながら、子供たちは未来へ向けて、しなやかにその枝葉を広げていきます。

八丈町教育相談室

☎ 2-0591

(毎週火・水・木曜日 9:00～17:00)

東京都いじめ相談ホットライン  
(東京都教育相談センター)

☎ 0120-53-8288

(24時間・教育相談全般)

東京いのちの電話

☎ 03-3264-4343

(24時間)

## 第36回八丈島文化フェスティバル

### 舞台部門出演者・作品展部門出展者募集

第36回八丈島文化フェスティバル舞台部門を令和8年1月18日(日)に、作品展部門を1月10日(土)から12日(月・祝)に開催します。  
つきましては、舞台部門出演者並びに作品展部門出展者を右記のとおり募集します。  
皆さんの応募をお待ちしています。

#### 問い合わせ

八丈島文化協会 ☎ 2-2833  
(月・火・木・金 9:30～11:30)

#### 募集期日

8月1日(金)～9月1日(月)(必着)

#### 申込方法

八丈島文化協会ホームページの募集要項をご確認の上、申し込みフォーム(下の二次元コード)よりお申し込みいただくか、直接文化協会にお越しください。募集要項、申し込み書をお渡しします。



◀ 舞台部門



作品部門 ▶

## 脳活Eサロン

**日時** 8月28日(木) 14:00～15:00

**会場** 八丈町商工会研修室(町役場内)

**講師** 株式会社ルネサンス

小池克昌(こいけ かつまさ)先生

**持ち物** 上履き、タオル、飲み物

**問い合わせ** 福祉健康課高齢福祉係 ☎ 2-5570

★当日は、講師と会場をオンラインでつないで体操します。

★参加年齢不問

脳活Eサロンでは、あたまとからだを楽しく動かして活性化させるエクササイズを行います。皆さんと話をしながら楽しく行うことで脳を活性化して、心も身体も元気に過ごしましょう。おひとりでもお友達と一緒でも、皆さんのご参加お待ちしております。

## 予約制 郷土料理教室

**日時** 9月2日(火) 10:00～13:00

**会場** 保健福祉センター

**料金** 無料

**持ち物** エプロン・三角巾・包丁・まな板・筆記用具

**予約受付** 8月1日(金)～26日(火)

平日 8:30～17:15

※定員(15名)になり次第締切

**問い合わせ・予約** 福祉健康課保健係 ☎ 2-5570

### 第2回：八丈島の食材を使用した料理

八丈島の郷土料理をこれから勉強してみたいと考えている方、一緒に作ってみませんか？

年に4回開催予定しています。第2回目は八丈島産などの食材を使って料理しよう！

#### 【メニュー】

①麦ぞうすい ②魚の南蛮漬け ③野菜のかき揚げ

## 予約制 言語機能訓練

**日時** 9月5日(金) 9:15～16:00

**会場** 保健福祉センター

**締切** 8月22日(金)

**問い合わせ・予約** 福祉健康課保健係 ☎ 2-5570

言語聴覚士による言語機能訓練を月1回実施しています。

## 予約制 東京法務局による登記手続案内

**日時** 8月12日(火)、13日(水)

9:00～12:00、13:00～16:00

1回20分

**会場** 町役場 相談室5

**締切** 8月8日(金) 12:00まで

**問い合わせ・予約**

不動産登記申請に関するもの

☎ 03-5213-1330(不動産登記部門・法規係)

商業・法人登記に関するもの

☎ 03-5213-1337(法人登記部門・法規係)

東京法務局職員が登記申請(不動産/商業・法人登記)の手続方法をご案内します。役場に設置された「ウェブ会議システム」を通じての手続案内となります。

予約時には、「八丈町役場のウェブ会議システムからの利用である」ことをお伝えください。

※次月の予定・・・9月9日(火)、10日(水)

# 町長活動日記 6月

## 【島外活動】

### 6月2日～4日

- 令和7年度全国離島振興協議会第1回正副会長会議
- 令和7年度全国離島振興協議会第1回理事会並びに第2回理事会
- 令和7年度全国離島振興協議会通常総会
- 令和7年度全国離島振興協議会講演会
- 離島視察（隠岐の島町（おきのしまちょう）・海士町（あまちょう））
  - ・隠岐の島町視察：隠岐の島は島根県に属する複数の島々からなり、その多くが火山活動によって形成された複雑な海岸線と豊かな自然が特徴です。世界ジオパークにも認定されており、その独自の地質や生態系は観光資源としても注目されています。
  - ・海士町視察：「ないものはない」を合言葉に、地域資源を最大限に活かした「ないものを価値に変える」逆転の発想による地域創生を実践していることで全国的に知られています。特に独自の教育システムや、都市部からの人材誘致策は人口減少対策に取り組む八丈町にとって非常に学ぶべき点が多くありました。
- 島前視察（西ノ島町（にしのみまちょう）・知夫村（ちぶむら））
  - ・知夫村視察：若者の移住促進や子育て支援に力を入れている点が印象的でした。
  - ・西ノ島町視察：豊かな漁業資源を活かした地域経済の活性化に取り組んでいました。
  - ・これらの視察を通じて各町村がそれぞれの地域特性を活かし、様々な課題に対して創意工夫を凝らした取り組みを行っていることを肌で感じることができました。

### 6月19日～20日

- 令和7年度東京都離島航路地域協議会
- 令和7年度第1回伊豆諸島・小笠原諸島地域力創造対策協議会
  - ・「愛らんどリーグ」の開催計画。7月26・27日に八丈島で実施。
- HAT第45回定時株主総会

### 6月23日～26日

- 令和7年度ANA要望活動
  - ・安全で安定的な運行、繁忙期の臨時便など要望。
- 令和7年度東京都定例要望活動
  - ・防災備蓄倉庫の整備、町立八丈病院の支援、道路・港湾整備など要望。
- 東京都土地改良事業団体連合会との打ち合わせ
- 第173回東京海区漁業調整委員会
  - ・クロマグロの各島への漁獲配分などについて。

## 【島内活動】

- 令和7年度夏期対策懇談会
- 八丈町消防団後援会総会
- 第21回たんぼまつり（田植えの部）
- 第9回八丈島芸能文化祭
- 令和7年度第二回八丈町議会定例会
- 八丈町赤十字奉仕団役員会
- 第53回八丈町夏まつり実行委員会
- 八丈島農業協同組合第4回通常総会



第21回たんぼまつり（田植えの部）

## 来島者数・観光客数推計

問い合わせ 産業観光課観光係 ☎ 2-1125

### 8月の予定

- 底土海水浴場ライフセーバー常駐期間 7月19日（土）～9月23日（火）
- 乙千代ヶ浜プール開設期間 7月19日（土）～8月31日（日）

	空路		海路		合計		観光客（推計）		対前年増減率
	7年度	6年度	7年度	6年度	7年度	6年度	7年度	6年度	
4月	8,285	7,609	1,312	1,664	9,597	9,273	6,638	6,414	+3.5%
5月	8,058	8,200	1,661	1,705	9,719	9,905	9,285	9,463	-1.9%
6月	6,979	5,776	1,131	1,199	8,110	6,975	6,133	5,275	+16.3%
計	23,322	21,585	4,104	4,568	27,426	26,153	22,056	21,152	+4.3%

# 八丈病院からのお知らせ

問い合わせ

町立八丈病院事務局 ☎ 2-1188

## ●院内感染対策にご協力ください

「発熱や、鼻水、のど痛、咳、その他かぜ症状がある方」は、院内の待ち合い所に入る前に「町立八丈病院 2-1188」に電話で連絡をするようお願いいたします。



## ●臨時診療について（受診方法別）

診療科名	受診方法	時間など
・耳鼻咽喉科	受診日当日受付	8月7日(木)・8日(金)・19日(火)・20日(水) 受付時間▶ 8:00～11:00 ※診療日が変更になる場合がありますのでご了承ください。
・整形外科	外科受診後予約（外科以外の常設科受診時も予約可能）	
・皮膚科 ・眼科	電話または来院し 当院予約係にて予約	予約受付時間 開院日の 8:30～12:00
・精神神経科 ・甲状腺内科 ・腎臓内科 ・泌尿器科 ・糖尿病内科 ・消化器内科 ・神経内科 ・循環器内科	内科受診後予約	—

※他院からの紹介状をお持ちの方、もしくは障害者手帳更新のための受診については、別途予約係までご相談ください。

## ●町立八丈病院職員募集

### ●募集職種

産婦人科医師：1名、薬剤師：1名、助産師：1名（助産業務経験者）、  
診療放射線技師：1名

### ●対象者

資格保有者であり、地方公務員法第16号の欠格条項に該当しないこと

### ●採用予定時期

随時

### ●選考方法・提出書類

町ホームページ「職員募集」をご覧ください

### ●提出先

〒100-1498 東京都八丈島八丈町大賀郷 2551-2 八丈町総務課庶務係 ☎ 2-1121



## 八丈病院から皆さんへ

八丈病院では患者誤認を防ぐために、**フルネーム（姓と名前）**と**生年月日の確認の徹底**を行っています。安全な医療を行うため、皆さんのご理解とご協力をお願いします。

八丈病院のホームページはこちらから▶  
臨時診療の予定表なども確認できます。





# ロベレくん

ハ丈町公式キャラクター

問い合わせ

企画財政課企画係

☎ 2-1120

毎月1件紹介します

## 最近のポストから



ロベレくん (ハ丈町公式)

@hachijomachi

2025年6月10日のポスト

先週日曜日「#たんばまつり」が開催！  
 好天に恵まれ、総勢96名の皆さまに田植え体験をしていただきました❖  
 田植えのあとは、三根婦人会様に調理いただいた、じゃがいもが振る舞われました🍌  
 植えたお米は10月に収穫予定！  
 収穫祭も多くの方のご参加をお待ちしています😊



収穫祭楽しみだね



役立つ情報を  
 ポストするから  
 フォローしてね!!  
 X @hachijomachi

## 運行情報 8月

ANA ☎ 0570-029-222

便名	羽田発	八丈島着
NH1891	07:35	08:30
NH1893	12:20	13:15
NH1895	16:00	16:50

※編集時点での情報です。  
 急な変更などありますのでご注意ください。

便名	八丈島発	羽田着
NH1892	09:05	10:00
NH1894	13:55	14:50
NH1896	17:30	18:35

東海汽船 ☎ 03-5472-9999

東京発	八丈島着	八丈島発	東京着
22:30	08:55	09:40	19:40

東邦航空 ☎ 2-5222

運行状況は直接ご確認ください。  
 東京愛らんどシャトル  
<http://tohoair-tal.jp/>



## 町へのご意見など

町へのご意見などありましたらお寄せください。電話、郵送、FAX、電子メールいずれの方法でも構いません。回答を希望する場合は、氏名・住所・連絡先を記載してください。

〒100-1498 東京都八丈島八丈町大賀郷 2551 番地 2 八丈町企画財政課企画係  
 ☎ 2-1120 ☎ 2-4824 ✉ ha130@town.hachijo.tokyo.jp

## 02 使い方に注意しよう

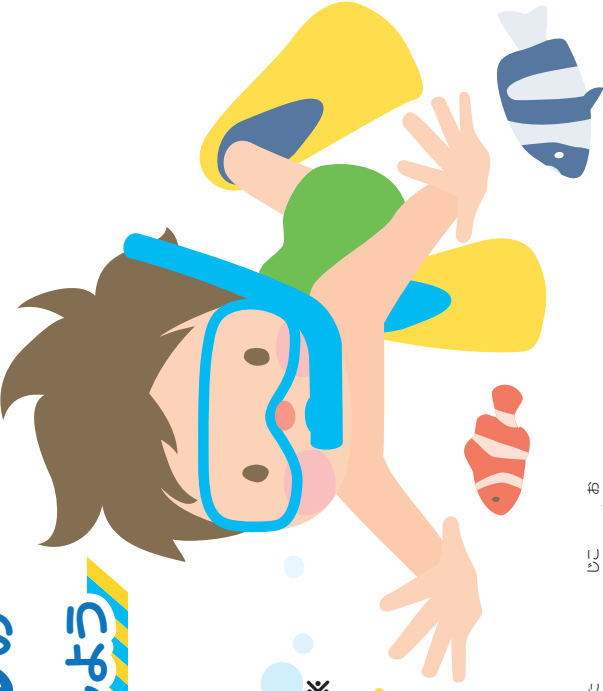

目線はまっすぐか  
ナナメ下が基本。  
真下をのぞきこまない！※

1人では海に行かない！  
必ず2人以上で行動しよう！

シュノーケルのまちがった使い方による事故が起きています。  
浅瀬で練習をしてから泳ぎにいくなど、使い方に注意しましょう。

※真下をのぞきこんだり、あごをひくと、シュノーケルの先端が海に  
浸かってしまい、水が入ってきたり呼吸ができなくなる危険があります。

## 03 正しく着けよう



POINT 股ベルトは必ず着ける！

脱着を防ぐため、体にしっかりとフィットするように、  
ベルトやファスナーを全部を装着します。

※子どもが着用する際は保護者が装着してください。



## 04 子どもから目を離さない

溺れたり流される時は一瞬です。子どもには保護者が必ず付き添い、  
常に一緒に遊ぶなど、注意して見守りましょう。

もしもの時は迷わずかけまわ！



警察 110番

または

消防 119番

※110番は東京の指令センターにつながります。  
八丈島警察署 (04996-2-0110) へ直接かけてもかまいません。

通報するときは、深呼吸してから、おちついて！



# SCHEDULE 2025 (令和7年) 8月

町役場開庁日

平日 8:30 ~ 17:15

	日	月	火	水	木	金	土
イベント						1	2
休業							
イベント	3	4	5	6	7 臨診耳鼻咽喉科 P25 3~4か月児・産婦健診 1歳6か月児健診 こども心理相談 P20	8 臨診耳鼻咽喉科 P25 すくすく相談 P20	9 おはなしひろば・きこごん P21
休業	し尿	☒ ☐		6~8日 八丈島地熱発電利用事業 住民説明会 P8			し尿
イベント	10 第24回納涼花火大会 (前夜祭) P4	11 第24回納涼花火大会 P4	12	三根(三根小学校校庭) ▶13日、14日(予備日15日)18:30~ 大賀郷(大賀郷小学校校庭) ▶15日19:00~ 榎立(榎立公民館前) ▶13日、14日、15日19:30~ 中之郷(中之郷運動場) ▶13日、15日19:00~ 末吉(末吉運動場) ▶14日18:30~			16
休業	し尿	☒ し尿					
イベント	17	18	19 臨診耳鼻咽喉科 P25	20 臨診耳鼻咽喉科 P25	21	22 もぐもぐ離乳食 P20	23 八丈島民大講堂 P5
休業	し尿	☒ ☐					し尿
イベント	24 八丈島民大講堂 P5	25	26 2歳児歯科健診 P20	27	28 脳活Eサロン P23	29	30
休業	し尿	☒ ☐				☒	
イベント	31	し尿 し尿収集運搬休業日 ☒ 図書館休館日 ☐ コミュニティセンター休館日					
休業	し尿	温泉休業日 洞輪沢温泉(末吉) ◎月曜定休 7月12日(土)~8月31日(日)は夏期営業期間とし、洞輪沢温泉を除く各町営温泉は休まず営業します。					

8月ごみ分別回収 燃...燃やせるごみ びん...空きびん 資源...資源ごみ 害...有害ごみ 金属...金属ごみ

三根							大賀郷							榎立・中之郷・末吉						
日	月	火	水	木	金	土	日	月	火	水	木	金	土	日	月	火	水	木	金	土
					1	2						1	2						1	2
					燃・害	※1						金属	※1						金属	※1
3	4	5	6	7	8	9	3	4	5	6	7	8	9	3	4	5	6	7	8	9
	金属	燃・害	資源	びん	燃・害			燃・害	資源		燃・害 びん	金属			燃・害		資源	燃・害 びん	金属	
10	11	12	13	14	15	16	10	11	12	13	14	15	16	10	11	12	13	14	15	16
	金属	燃・害	資源 ※2	びん	燃・害	※1		燃・害	資源 ※2		燃・害 びん	金属	※1		燃・害		資源 ※2	燃・害 びん	金属	※1
17	18	19	20	21	22	23	17	18	19	20	21	22	23	17	18	19	20	21	22	23
	金属	燃・害	資源	びん	燃・害			燃・害	資源		燃・害 びん	金属			燃・害		資源	燃・害 びん	金属	
24	25	26	27	28	29	30	24	25	26	27	28	29	30	24	25	26	27	28	29	30
	金属	燃・害	資源	びん	燃・害	※1		燃・害	資源		燃・害 びん	金属	※1		燃・害		資源	燃・害 びん	金属	※1
31							31							31						
	金属	燃・害	資源	びん	燃・害	※1		燃・害	資源		燃・害 びん	金属	※1		燃・害		資源	燃・害 びん	金属	※1

※1 第1・3・5土曜日は、クリーンセンター・南原処理場は休業します。  
 ※2 古紙類(ダンボール、雑誌本、新聞紙、雑誌)は回収しません。なお、ペットボトル・飲料缶・発泡スチロールは通常通り回収いたします。  
 10日(日)から17日(日)まで、資源ごみ(古紙・ダンボール)の八丈建機サービスへの持ち込みはできません。