

広報 はちじょう

2025

6

No.766



5月4日 八丈島ジュニアフットサル大会開催!



三宅島・御蔵島・青ヶ島・八丈島から集まった小・中学生達が仲間と力を合わせてボールを追いかけ、一つひとつのプレーに全力を尽くす姿が印象的でした。勝ち負け以上に島を越えたつながりや、スポーツの楽しさ、挑戦する心を感じられるかけがえのない一日となりました。

7月26日・27日には「愛らんどリーグ」が6年ぶりに八丈島で開催されます!多くのご声援をお待ちしています。

主なトピック

- 2 ▶▶ 八丈町立学校適正規模・適正配置等審議会 発足
- 3 ▶▶ 青島特別支援学校八丈分教室からのお知らせ
- 4 ▶▶ 中之郷自治会 対話集会
- 5 ▶▶ 東京都議会議員選挙についてのお知らせ
- 8 ▶▶ 令和6年度の財政状況

町の人口

※令和7年
5月1日現在

※外国人含む	男	女	人口計	世帯数
全体 (先月1日比)	3,379 (↑ 53)	3,362 (↑ 43)	6,741 (↑ 96)	4,109 (↑ 67)
三 根	1,684	1,640	3,324	2,006
大 賀 郷	1,103	1,091	2,194	1,344
檜 立	207	216	423	261
中 之 郷	270	300	570	335
末 吉	115	115	230	163

期間内の異動

転入・出生 125人 (転入123人/出生2人)
転出・死亡 28人 (転出17人/死亡11人)

- ◎ 発行 八丈町
- ◎ 編集 企画財政課
- ◎ 毎月1回1日発行



古紙ハルパ配合率70%再生紙を使用

〒100-1498
東京都八丈島八丈町大賀郷 2551 番地 2
☎ 04996-2-1120
🏠 <https://www.town.hachijo.tokyo.jp/>

※掲載の日程などは全て編集時点の予定であり、
情勢により変更など行う場合があります。



将来の学校を考えよう！

八丈町立学校適正規模・適正配置等審議会 発足

審議会を発足させた経緯

八丈町の将来における人口減少に伴う児童数の減少は、八丈町立学校の教育環境を維持していくための大きな課題となっています。

令和12年度以降、推計では島内全体の小学校1年生の入学者数は「30名ほど」になり、その後もさらに減少が続けることが予想されています。これにより現在の体制では、子どもたちがそれぞれの学校で「超少人数の中での学校生活」を過ごす可能性が出てきてしまいます。

また、学校施設の適正な維持に向けて、八丈町教育委員会では計画的に各学校の長寿命化改修工事を進めるため、令和元年度に「学校施設の長寿命化計画」を策定しました。計画に基づき、はじめに老朽化が著しい富士中学校の長寿命化改修工事を計画しましたが、改修工事期間が2か年に渡ることで、その間にはプレハブの仮設校舎での運用が必要になることなど、子ども達の学習環境への悪影響が懸念されることから、建て替え案についても検討が必要です。これらに加え、給食センター施設の老朽化対策など、学校を含めた関係施設の改修にかかる財源確保についても大きな課題となります。

このような多くの課題を総合的に検討し、子どもたちにとって望ましい教育環境の実現に向けて、八丈町議会議員、教育委員、学校の先生、PTA代表の方などから構成される「八丈町立学校適正規模・適正配置等審議会」を令和6年度に発足させました。

これまで2回の審議会を開催し、学校教育のあり方を中心に検討を重ねているところです。

今後は、保護者や住民の方からもご意見をいただきながら、審議を進めていきたいと考えています。

7月頃に「将来の学校を考えるアンケート」を実施する予定ですのでご協力のほどよろしくお願い致します。

問い合わせ 教育課庶務係 ☎ 2-7071

青鳥特別支援学校 八丈分教室からのお知らせ

都立青鳥特別支援学校 八丈分教室は、おかげさまで開設5年目を迎えました。

• topic.1 • 第二期生が卒業

昨年度の卒業生は、東京諸島リビングサービス(株)様、およびフェニックス様に就労し、社会人としての生活をスタートしています。これまで、たくさんの島内事業所にご協力いただき、現場実習(インターンシップ)を実施してまいりました。今後とも島内の皆様のご理解とご支援を、どうぞよろしくお願いいたします。

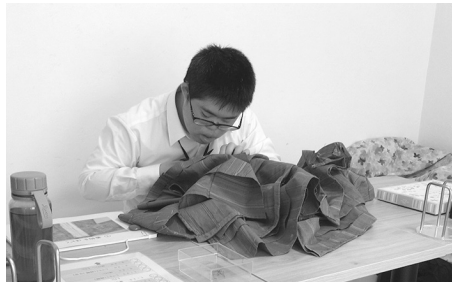

• topic.2 • 学校公開

7月に小・中学生とその保護者対象の学校説明会、10月に一般向けの学校公開を実施します。4月から八丈高校教室棟に移転し、教育活動を進めています。お気軽にお越しください。

• topic.3 • チルチルミチルカフェの営業

地域の皆さんとつながる大切な学習活動のひとつとして、八丈高校 旧陶芸室で、今後もカフェ活動を行います。カフェでは、作業学習で製造しているオリジナル七味唐辛子「シマカラ」も販売します。



営業予定

9月7日(日)、10月29日(水)、11月15日(土)、12月18日(木)、1月20日(火)
※時間はXでお知らせします。

CHECK!



学校公開・カフェ営業の詳細については、
近くなりましたらホームページ、Xで発信します。
ご確認ください。



本校ホームページ



分教室 X



中之郷自治会 対話集会

問い合わせ 総務課庶務係 ☎ 2-1121

4月29日に行われた「中之郷自治会」での対話集会の内容は次のとおりです。

【要望1】上浦地区の町営住宅について
上浦地区にある町営住宅は今後どうなりますか。解体の予定や跡地はどうなるのか教えてください。

【回答】上浦団地は、耐用年数を迎え、現在政策空き家として管理しています。入居中の皆さんには、建設中の粥倉団地への転居を案内する予定です。転居完了後、町として上浦団地の活用方法について、多角的な視点から慎重に検討を進めていきます。

検討の結果、解体することとなった場合には、解体計画の策定から実施まで、概ね3年程度の期間を要する見込みです。また、解体後の当該地に新たな公営住宅の建設予定はありません。

【要望2】坂上地域の伐採ゴミや草木の処分場について

坂上地域で伐採した草木の処分先は今後どうなりますか。坂上地域に置き場が出来たりする対処はありますか。

【回答】中之郷の処分場には、火災前までは毎年約3,000トンの伐採木などが搬入されていましたが、現在は受け入れすることができなくなり、同様の施設を新たに設置することも法律上できないため、町内の皆さんには新たな伐採木などの処分方法をお願いしています。

現在、伐採木などは次のとおりの処分方法があります。

- ①自宅敷地あるいは所有地内での自己処理
- ②燃やせるごみとして集積所に出す
- ③クリーンセンターに直接持ち込む
- ④八形山リサイクルヤードに持ち込む（無料、一般家庭に限定）
- ⑤南原処理場に粗大ごみとして持ち込む（有料）

今後の計画としては、旧クリー

ンセンターの跡地を活用したリサイクルセンターの建設計画があり、取扱品目の一つとして伐採木などをリサイクル処理し、土壌改良剤などとしての再資源化を含めて検討を進めています。

この計画は、これから基本計画・基本設計を立て、建設工事となるため、施設の稼働は令和10年度になる予定です。施設の規模的に限りがあり、中之郷処分場と同量の処理はできませんので、できる限り自己処理にご協力をお願いします。

それまでの間「八形山リサイクルヤード」の利用拡大ができないか検討し、変更する場合は、広報はちじょうなどでお知らせします。

また、夏に坂上地域で行われる里道刈り、山道刈りの道路整備で排出される伐採木などは、坂上地域の指定場所に一時仮置きした後、町で処分場所へ搬送します。

【要望3】上浦地区教員住宅について
教員住宅の浸透枿が、雨が降ると水がたまり、冠水する（30センチ程）ので何とかありませんか。

【回答】浸透枿については、浸透枿内の排水および枿内の汚泥撤去の対応を行ってまいりましたが、この浸透枿で作業中に確認されたこととして、浸透枿内に流入する不明管があり、汚れ具合が他の浸透枿とは異なる状態でした。隣接する教職員住宅からの生活排水の可能性も考えられるため、教育庁に確認しましたが、明確に教職員住宅からの配管であることは確認できませんでした。この不明管による雨水以外の流入が、浸透不良の一因となっている可能性が高いと考えています。

4月14日に浸透枿の排水と汚泥の撤去、浸透枿内の状況確認を

行いましたが、その後の降雨で4月23日再度冠水していることを確認しています。

現時点では、冠水が確認される度に排水対応を行うことしかできない状態であり、「浸透機能の回復」をお約束することは難しい状況です。

5月1日に浸透枿に接続されている不明管を塞ぎ、浸透枿内の清掃を改めて行い、枿内を掘り起こし、目詰まり解消に向けた作業を合わせて行います。浸透機能が回復しないようであれば、新たな対応について検討します。その際は、改めて関係者にご相談しますのでご協力をよろしくお願いします。

【要望4】町民体育大会について
町民体育大会は日曜日に開催してほしい。昨年のように行事が重なったら、土曜日ではなく次週の日曜日にしてほしいです。

【回答】昨年度は八丈町町制施行記念事業の関係で、土曜日に変更せざるを得ないことから、自治振興委員会議や実行委員会などで説明し、ご承諾頂きました。昨年度の土曜実施は変則的なもののご理解ください。

この大会は通年、国民の祝日である旧「体育の日」、現「スポーツの日」の前日の日曜日に実施しています。「スポーツの日」の前日、日曜日実施を原則と考えていますので、今後もそのように予定を組んでいきます。

なお、特別な事情が生じない限り変更はないものと考えていますが、次の週の日曜日に実施することについては、学校行事や他の事業もありますので検討します。

次ページへ続きます…



東京都議会議員選挙についてのお知らせ

問い合わせ 八丈町選挙管理委員会（総務課内） ☎ 2-1121

東京都議会議員選挙が次のとおり行われます。

告示日	6月13日(金)	投票日時	6月22日(日) 7:00～18:00
投票所	三根公民館・町役場・榎立公民館・中之郷公民館・末吉公民館		
開票日時	当日 20:00 から	開票所	町役場 大会議室

※開票は一般の方も参観することができます。19:45 までにお越しください。

投開票日における投票時間の短縮について
投票日当日の投票時間が **7:00～18:00** までに変更になります

<p>期日前投票を受け付けます 投票日に仕事や上京などで投票にいけない方は、期日前投票をご利用ください。</p>	<p>■受付場所 町役場 ■受付期間 6月14日(土)～21日(土) 8:30～20:00</p>
---	---

詳しくは広報はちじょう 5月号 9 ページ、または町ホームページをご覧ください。

【要望5】 航空券の予約について
八丈交通の航空券予約業務終了により島民は非常に困っています。ANAの予約電話は30分以上つながらず、高齢者にはスマホの予約は難しく予約ができません。周囲に予約を頼める人もなく、島外の病院に通えません。また、上京時、欠航になった場合の変更手続きも難しいです。島の場合、高齢者が一人で上京することも多く非常に困っています。町として何らかの手だてを切望します。

【回答】 スマートフォンの普及、インターネット予約の普及拡大など、モノやサービスのデジタル化に伴い、航空券の予約もそうですが、多くの手続きが急速に自動化へと変わっています。

「手続きの自動化」は、業務の効率化や経費削減など多くのメリットがあり、民間企業だけではなく、町も積極的に進めていかなければならないものであると認識しています。

社会状況から見ても、本人が個人で対応していかなければいけない問題であると考えています。

しかしながら、今がデジタル社会への転換期であり、今回の件については、困っている方がいるというも聞いていますので、インターネットを使った航空券予約の講習会を7月開催目標に、現在ANAと進めています。

開催の際はぜひ多くの方に参加していただければと思います。また、現在調整中で確定ではありませんが、八丈島観光協会が代理店業務を代わりにできないかとの話があり、できる方法、支援策などを考えています。

【要望6】 災害について
全国で災害が多発しています。八丈島は内地で何かあれば、孤立してしまいます。1週間分、最低でも3日分の備えは必要かと思いますが、町の備蓄はどのくらいで、何日分あるのかを是非島民の皆さん

に周知していただきたいです。
【回答】 町の備蓄品は、東京都からの預託品としてアルファ化米10万2千食、ビスケット・米粉クッキー4万2千食、合わせて14万4千食分を備蓄しており、住民の7日間分の食料にあたります。都の預託品については、役場本庁舎、避難所に保管しています。

町でも、小分けのアルファ化米、パン、スープ、水、野菜ジュース、液体ミルクなどを毎年購入しています。町購入分については、防災訓練の際に防災意識醸成のため、訓練に参加された住民の皆さんに配付しています。

保管備蓄品の周知は、町ホームページ「総務課からのお知らせ・災害対策について」の欄で「八丈町避難所備蓄食料の保管数量」に掲載していますが、今後、広報はちじょうのなかでも周知していきたいと思っています。



八盛隊が

はちもつたい

聞く!

第3回

八丈島エコツアーガイド協会に聞きました 八丈島のエコツーリズムとは?

八丈島の自然と文化を守りながら、地域に活力をもたらす「エコツーリズム」。その推進に向けた想いと、末吉の新たな拠点「八丈島の海・山・暮らし館」について、八丈島エコツアーガイド協会副代表の大類由里子さんにお話を伺いました。

Q. エコツーリズムとはどのような取り組みでしょうか?

地域に存在する素晴らしい資源、自然、歴史、産業、(食文化や方言などを含んだ)暮らしを守り、それを地域の宝として活用しながら、地域経済にも貢献していく取り組みです。こうした八丈島の宝物を次世代へつなぐことを目指しています。

Q. 現在、エコツーリズム推進のためにどのような活動をされていますか?

この4月、旧末吉小学校が改修され、「八丈島の海・山・暮らし館」として新たにスタートしました。この施設は、八丈島の豊かな自然や文化を活かし、「八丈島の魅力発信事業」として地域資源を守り伝える拠点です。産官学連携のもと、専門の教授と大学生たち、地域住民の皆さんと協力し、地域マップ作成や体験プログラムづくりなど「学びや活動を通じた探求事業」に取り組んでいます。まずは小さな一歩を大切に、着実に地域の輪を広げていきたいと考えています。

Q. 末吉地域の将来像について、どのような目標を描いていますか?

願いとしては、末吉に定住する若い世代が増えて、地域が活気を取り戻すこと。ただ最も大切なのは、末吉の未来を末吉住民自身が考え、描くことだと思います。私たちは、住民の皆さんを後押しし続けたいと考えています。



Q. エコツーリズム推進の課題は何ですか?

エコツアーガイドは、単なる自然案内人ではありません。地域の宝を探し、磨き、伝える「伝道師」と自負しています。観光客を増やしたい、環境は保全したい、地域も潤いたい、という三つの課題をバランスよく進めることが求められます。そのためにも、ガイド育成システムを整え、八丈島の資源を守りながら活かす仕組みづくりに力を入れていきたいです。

Q. 町民の皆さんへ伝えたいメッセージはありますか?

エコツーリズムは特別な取り組みではなく、八丈島に暮らす私たち一人ひとりの未来をつくる活動です。地域全体で理解し、育てていくことがとても大切です。これからもエコツーリズムの意義や取り組みを、わかりやすく発信していきますので、ぜひ応援してください、そして一緒に進めましょう!

編集後記

自然環境や文化を中心とした観光資源の継続的活用、体験型観光の確立など、まだまだ課題は山積ですが、これらエコツーリズムの観点を含めて進められればと感じました。

八盛隊はこれからも継続的に島の活動を、SNSほか広報で紹介し、町内外に向けた情報発信を強化してまいります。

問い合わせ 企画財政課企画係 ☎ 2-1120

ウィッグ等購入費助成事業

問い合わせ 福祉健康課保健係 ☎ 2-5570

広報4月号に掲載した「がん患者ウィッグ等購入費助成事業」について、対象を拡充しました。

助成対象者 (八丈町に住所があり、右に該当する方)	病気や治療に伴う脱毛、乳房の切除などにより補整具が必要となっていること (がん治療に伴うものとしていましたが、がん以外の治療などに伴うものに拡充しました。なお、加齢や、男性型女性型脱毛症は除きます。)
助成対象品 (令和7年4月1日～令和8年3月31日までに購入したもの)	● ウィッグ (かつら、毛付き帽子、医療用帽子) ※かつらや毛付き帽子は医療用に限りませんが、付属品やケア用品は除きます。 ● 胸部補整具 (補整用下着、補整用シリコンパッド、人工ニップルなど)
助成額	40,000円 または 購入費の1/2のいずれか低い額 ※年度内にウィッグと胸部補整具分を1回ずつ申請が可能です。 ※広報4月号の同案内において、助成額が「40,000円 または 購入費のいずれか低い額」となっておりましたが、正しくは上記助成額となります。お詫びして訂正いたします。
申請期限	令和8年4月10日 (金)
申請に必要なもの	● 治療などにより脱毛または乳房の切除などを行っていることを証する書類 ※化学療法または手術など、治療を行ったことが分かる書類 (診断書、診療明細書、お薬手帳、治療方針計画書など) ● 補整具を購入した①～⑤が分かる書類 (領収書など) ①宛名 (申請者氏名) ②購入日 (発行日) ③購入金額 ④金額の内訳 ⑤領収書など発行者の名称および住所 ● 印鑑 ● 助成金の振込先 (申請者本人名義、未成年者においては保護者の名義)

令和7年度八丈町介護職員初任者研修事業補助金

問い合わせ 福祉健康課高齢福祉係 ☎ 2-5570

介護人材の確保および質の向上を目的に、6月から介護職員初任者研修事業補助金の受付を開始します。

補助対象者	八丈町に住所があり、町内で介護・福祉関係事業所などに勤務している方、または勤務を予定している方 研修修了後または翌年度に町内の介護・福祉関係事業所などで1年以上勤務の予定がある方
補助対象期間	令和7年4月1日から令和8年3月31日までに介護職員初任者研修を受講し修了したもの ※期間内に資格取得に至らなかった場合は補助対象外です。
補助額	交通費、宿泊費、受講料の合計金額の1/2以内 (上限90,000円) ※領収書などを提出していただきます。
申請期限	研修開始前に事前申請の上、研修修了後10日以内または令和8年4月10日までに交付申請書類を提出すること 今年度すでに受講を開始している方や修了した方も対象期間内であれば対象となりますのでご相談ください。

令和6年度の財政状況

(令和7年3月31日現在)

問い合わせ

企画財政課財政係 ☎ 2-1120

令和6年度は町制施行70周年であり、記念事業としてオペラタ鶴の公演、方言サミットの開催、記念町勢要覧の作成を行った。また、大規模事業としては、完成年度をむかえた防災行政無線デジタル化事業を中心に、歴史民俗資料館改修事業、粥倉団地建設事業などに取り組み、新規事業として、小中学校給食費無償化事業を実施した。その他、都の支援を受け東京宝島サステナブル・アイランド創造事業を実施した。当初予算後の動向としては、入札不調などによる事業費の減、地方交付税などの増により、基金への繰戻し・積立を行い、物価高騰対策として国の物価高騰対応重点支援地方創生臨時交付金を活用し、非課税世帯などに対する臨時給付金の支給、定額減税による調整額の給付を実施した。

◆ 歳入・歳出の状況

会計	予算現額 (円)	6.4月～6.9月 収入済額 (円)	6.10月～7.3月 収入済額 (円)	収入済額計 (円)	収納率 (%)
		6.4月～6.9月 支出済額 (円)	6.10月～7.3月 支出済額 (円)	支出済額計 (円)	執行率 (%)
一般会計	9,896,749,194	3,913,668,567	3,739,177,034	7,652,845,601	77.3
		2,809,823,908	4,393,190,507	7,203,014,415	72.8
介護保険 特別会計	1,111,105,000	588,077,095	511,489,466	1,099,566,561	99.0
		446,635,228	475,329,868	921,965,096	83.0
後期高齢者 医療特別会計	252,481,000	122,562,384	129,765,551	252,327,935	99.9
		88,614,133	162,027,651	250,641,784	99.3
国民健康保険 特別会計	1,149,037,000	455,113,503	555,982,068	1,011,095,571	88.0
		417,749,904	592,800,575	1,010,550,479	87.9

※一般会計の予算現額には、事故繰越し繰越額 (58,424,000円)、繰越明許費繰越額 (92,164,000円)、継続費逐次繰越額 (37,822,194円) を含む。

※支出済額が、収入済額を上回っているものは、一時的に一般会計、基金からの現金の繰り替え運用により対応。

◆ 町税の状況

町税	予算現額 (円)	6.4月～6.9月 収入済額 (円)	6.10月～7.3月 収入済額 (円)	収入済額計 (円)	税負担状況 (円)	
					1人あたり	1世帯あたり
	890,205,000	548,590,258	339,321,797	887,912,055	130,326	216,142

(令和7年3月1日現在 人口6,813人 / 世帯数4,108世帯)

◆ 公営企業会計の状況

会計	収入済額 (円)			支出済額 (円)		
	6.4月～6.9月	6.10月～7.3月	計	6.4月～6.9月	6.10月～7.3月	計
水道事業会計	632,374,604	880,390,753	1,512,765,357	537,631,239	417,882,885	955,514,124
一般旅客自動車 運送事業会計	156,999,257	53,536,450	210,535,707	81,722,487	79,035,079	160,757,566
病院事業会計	1,082,850,316	1,046,882,251	2,129,732,567	838,480,664	816,906,261	1,655,386,925
浄化槽設置 管理事業会計	61,103,940	57,661,260	118,765,200	26,593,946	32,355,357	58,949,303

◆ 地方債および一時借入金の現在高

会計	地方債 (円)	一時借入金 (円)
一般会計債	5,579,805,420	0
企業債	3,014,631,455	0

6月4日～10日は歯と口の健康週間です



- ◆ 8020 運動を進めよう
(80 歳になっても 20 本の歯を保とう)
- ◆ 一生自分の歯で食べよう
- ◆ 歯みがきで心と体を健やかに



..... 歯みがきで 丈夫な体の 基礎づくり



1 歳歯科健診、4 歳歯科健診の様子



成人歯科「歯と口の健康診断」

以下の対象の方は、今年度の歯の健診を 1 回無料で受けられます。歯周病は万病のもと。年に一度は歯の健診を受けましょう。最近歯医者にかかってない方、虫歯や歯茎の異常を見つけられるかも！？

【対 象】

八丈町に住民票があり、令和 7 年度（令和 8 年 4 月 1 日まで）に 20 歳、30 歳、40 歳、50 歳、60 歳、70 歳になる方

※対象者には 5 月末に通知を送付しています。詳細は通知文を確認ください。
対象者で通知が届いていない方は下記までご連絡ください。

問い合わせ 福祉健康課保健係 ☎ 2-5570

国民年金

問い合わせ

住民課医療年金係

☎ 2-1123

港年金事務所

☎ 03-5401-3211

日本年金機構ホームページ <https://www.nenkin.go.jp/>

港年金事務所職員による出張「年金相談会」のお知らせ **予約制**

日時 7月3日(木) 10:00～12:00、13:00～15:00 (おひとりあたり30分程度)

会場 町役場1階 相談室1

予約受付 港年金事務所お客様相談室 ☎03-5401-5663

予約締切 6月30日(月)まで

※予約の際は、基礎年金番号をお伝えのうえ「八丈町役場の出張相談の予約」とお申し付けください。

※年金事務所職員が来島できない場合は、中止になりますのでご了承ください。

TOPIC 国民年金保険料は納付期限までに納めましょう

令和7年4月分から令和8年3月分までの保険料は、**月額 17,510円**です。

保険料の納付期限は納付対象月の翌月末日です。

未納のまま放置されると、強制徴収の手続きによって督促を行い、指定された期限までに納付がない場合は、延滞金が課されるだけでなく、**納付義務のある方***の財産が差し押さえられる場合がありますので、納付期限までに納付をお願いします。

※…納付義務者は被保険者本人、連帯して納付する義務を負う配偶者および世帯主です。

TOPIC 会社を退職したときは年金の切替え手続きが必要です

20歳以上60歳未満の方が会社を退職され、農業者、自営業者、学生、フリーター、無職などになった場合には、国民年金第1号被保険者(または第3号被保険者)への切替え手続きが必要です。

○第1号被保険者の加入手続き

■手続き窓口	住所地の市区役所または町村役場
■添付書類	基礎年金番号がわかるもの・離職日がわかるもの(退職された方)
■提出期限	事由発生の翌日から14日以内
■提出者	ご本人または世帯主

○第3号被保険者(配偶者の被扶養者となる方)の加入手続き

厚生年金に加入している被保険者(65歳以上70歳未満で老齢または退職を理由とする年金の受給権を有する人は除く)に扶養される20歳以上60歳未満の配偶者は、国民年金の第3号被保険者となります。第3号被保険者の方は配偶者の勤務している事業所を通じて手続きをしてください。

各種問い合わせ	受付時間
●一般的な年金相談に関する問い合わせ 0570-05-1165 (ナビダイヤル) 050で始まる電話からは▶03-6700-1165(一般電話)	月曜日 8:30～19:00 火～金曜日 8:30～17:15 第2土曜日 9:30～16:00 ※月曜日が祝日の場合は、翌日以降の開所日初日に19:00まで受付。 ※土日祝日(第2土曜日を除く)はご利用になれません。
●ねんきん定期便・ねんきんネットに関する問い合わせ 0570-058-555 (ナビダイヤル) 050で始まる電話からは▶03-6700-1144 (一般電話)	
●一般的な国民年金の加入に関する問い合わせ 「ねんきん加入者ダイヤル」 ・国民年金加入者向け 0570-003-004 (ナビダイヤル) 050で始まる電話からは▶03-6630-2525 (一般電話) ・事業所、厚生年金加入者向け 0570-007-123 (ナビダイヤル) 050で始まる電話からは▶03-6837-2913 (一般電話)	月～金曜日 8:30～19:00 第2土曜日 9:30～16:00 ※土日祝日(第2土曜日を除く)はご利用になれません。

特定健康診査 ぜひ受診を！！

7月12日(土)～17日(木) 実施。詳しくは7月号で

メタボリックシンドローム (メタボ)

||

内臓脂肪の蓄積

+

高血圧、脂質異常、高血糖
のうち2つ以上該当

男女とも40歳以上になるとメタボおよびその予備群に該当する方が多くなります。

原因は主に食べ過ぎ、運動不足など生活習慣の乱れによるものと考えられます。

40歳からの特定健康診査による生活習慣病の予防・改善が、医療費抑制につながります！

○受診対象者

保険の加入状況など	受診券の受け取り方
<p>八丈町の国民健康保険に加入している方</p> <ul style="list-style-type: none">・40歳以上・年度途中の加入・脱退などの異動がないこと	<p>7月上旬に受診券を発送します。</p> <p>【特定健診受診券（集合契約A・Bの記載があるもの）】が必要です。</p> <ul style="list-style-type: none">・加入している医療保険者が発行する特定健康診査受診券をお取り寄せください。保険証（もしくは資格確認書）を持参のうえ、住民課医療年金係または各出張所で申込をしてください。申込期限：6月6日（金） <p>※自己負担の有無、対象者の範囲など詳しくはお勤めの職場、または加入医療保険者にご確認ください。</p>
<p>他の医療保険（健康保険組合、政府管掌健康保険、共済組合など）に加入の方</p> <ul style="list-style-type: none">・40～74歳までの被扶養者であること <p>職場健診を受診される方、職域健診の対象者※の方は除きます。</p> <p>※…共済などに加入している世帯で、受診対象者に被扶養者が含まれている場合です。</p>	

健康トピック

健康診査を受けましょう!!

- ・糖尿病
- ・脂質異常症
- ・脳血管障害
- ・がん
- ・高血圧症
- ・虚血性心疾患
- ・腎臓病

生活習慣病の例

自覚症状が現れにくい → 発見が遅れやすい

- ① 毎年**特定健康診査**を受けて、からだの変化を確認
- ② 早期に生活習慣の改善に取り組む

生活習慣病の発症や重症化を予防

健康相談はどなたでも、福祉健康課保健係で実施しています。お気軽にご利用ください。

みんなで
八丈島をきれいに!

『クリーンデー』

6月1日(日)

八丈島の自然と環境を守り、クリーンで住みやすい島にしましょう！
クリーンデーは、地区ごとのごみ拾いや清掃活動を全島一斉に行い、ごみの散乱防止や環境保全、美化に対する意識を高めることを目的とした活動です。
清掃活動の開始時刻や悪天候時の対応は各地区で異なりますので、各地区の自治振興委員の方の指示に従ってください。また、ごみが少なく早めに終了するような地区の方で、ご賛同頂ける方は最寄りの海岸清掃活動へのご協力をお願いします。

！ 外来生物を拡げないでください！

オオキンケイギクは5月から7月頃にかけてコスモスに似た黄色い花をつける植物で、生態系などに被害を及ぼすものとして特定外来生物に指定されています。繁殖力が強く、一度定着すると在来種の生息場所を奪い周りの環境を一変させてしまう性質を持っています。自宅の庭や花壇などに植える事は絶対にしないでください。



TOPIC アシジロヒラフシアリー斉防除試験の後半スタート

アシジロヒラフシアリー斉防除試験で使用する薬剤の7月から9月分引換えが始まります。使用する薬剤は役場もしくは各出張所（三根出張所を除く）へ各自が直接受け取りに来ていただく「引換券方式」により配布します。詳しくは、今月号の折り込み（引換券付き）をご覧ください。なお、試験に参加される方はベイト剤散布の前後でアリの行列や数の変化の観察をお願いします（後日アンケートを実施しますのでご協力ください）。

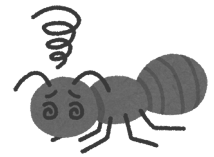

野焼き（野外焼却）は法律で禁止されています！

野焼き（野外でごみを燃やすこと）は、法律と条例により原則として禁止されています。洗濯物や布団に灰や煙の臭いが付く、窓が開けられない、ダイオキシンなど有害物質が発生するなど、周辺地域の生活環境に悪影響を与える迷惑行為となりますのでおやめください。

下記で示した「例外的に認められる場合」に該当する行為については、周辺地域の生活環境に与える影響が軽微であり、必要な安全対策をとっている場合に限られます。

近隣住民から苦情が寄せられるような場合は不法行為にあたりますので、指導の対象となります。

○法律・条例で例外的に認められる場合

- ・伝統的行事や風俗習慣上の行事のための行為（どんど焼きなど）
- ・学校教育および社会教育上必要な行為（キャンプ、野外調理など）
- ・農林水産業において病害虫防除などのためやむを得ず行われる焼却行為
- ・暖をとるためや落ち葉たきなどの一過性の軽微なたき火



TOPIC 事業系清掃手数料（じん芥処理手数料）について

町では、島内事業者から排出された一般廃棄物に対して、1kgあたり10円＋消費税相当額の事業系清掃手数料（じん芥処理手数料）を納めていただいています。

納付書を6月下旬頃から事業者の皆さんに送付しますので、納め忘れのないようお願いします。

また、新たにお店や事業を始められる方は、事業系清掃手数料(じん芥処理手数料)の申請が必要です。随時受け付けていますので、住民課環境係へ申請してください。

納期限	
上半期 (I期)	令和7年 9月30日(火)
下半期 (II期)	令和8年 3月31日(火)

新連載コラムの お知らせ

次回広報より、「ごみ捨てノウハウ」というコラムを連載します。
このコラムでは、分別に迷うごみの捨て方や、ごみ集積所のルールなど取り上げていきます。
ごみの減量化や環境美化につなげていきたいと思っておりますので、ご期待ください。



◆ 高齢者世帯水道料金減免のご案内 ◆

次の要件に該当する方は、申請により水道料金が減免されます。

● 減免要件 以下の要件を全て満たす方

1. 八丈町に住民登録があり、70歳以上の者のみの世帯であること（世帯員は2人まで）
2. 令和6年中における世帯の総所得金額が、次の基準以下であること
○1人世帯 1,350,000円 ○2人世帯 1,780,000円
3. 扶養されていないこと
4. 申請した水道が本人の生活用水であり、水道使用者の名義が本人であること

● 減免期間 令和7年7月～令和8年6月請求分

● 減免料金 水道料金のうち、1ヶ月に20㎡以下分（生活用水に関わる水栓1箇所のみ）

● 受付期間 6月2日（月）～30日（月）※土日祝日を除く

- ・申請書は企業課水道浄化槽係および各出張所に用意してあります。

※継続して減免を希望する方、町内転居された方も、再度申請が必要になります。

また、ほかの市町村から転入されてきた方は、所得証明書が必要になる場合がありますので、お問い合わせください。

税のお知らせ

問い合わせ 税務課 ☎ 2-1122



税金の納付には
口座振替が便利です。

納期限および口座振替日

6月2日（月）	● 固定資産税 第1期分 ● 軽自動車税
6月30日（月）	● 町都民税 第1期分

口座振替のできる金融機関	口座振替の手続き
<ul style="list-style-type: none">● 七島信用組合の本店・支店● みずほ銀行の国内の本店・支店● 全国のゆうちょ銀行	左記の金融機関に以下をご提出ください。 <ul style="list-style-type: none">・預貯金通帳・届出印・預貯金口座依頼書・自動払込利用申込書 おおむね2ヵ月後以降の納期分より振替になります。

⚠ 納税通知書が届いていない方はご連絡ください。

令和7年度の納税通知書を5月上旬に発送しています。

- 固定資産税の納税通知書、課税明細書
- 軽自動車税の納税通知書

固定資産、軽自動車をお持ちで通知書が届いていない方は税務課までご連絡ください。

町都民税の納税通知書は毎月（6月上旬）、国民健康保険税は7月上旬に発送予定です。

ご不明な点などありましたらお問い合わせください。

6月 すこやか子育て情報

問い合わせ・予約
福祉健康課保健係
☎ 2-5570

健康診査 会場 保健福祉センター ※健診の対象者には個別通知します。

事業名	対象	日時
3～4か月児・産婦健康診査	令和7年1月11日～3月12日生まれの乳児とその産婦	12日(木) 9:00～9:45
1歳児歯科健診測定会	令和6年4月1日～6月30日生まれの乳幼児	18日(水) 9:15～10:45
3歳児健康診査	令和4年4月24日～6月25日生まれの幼児	25日(水) 9:00～10:15

小児定期予防接種 会場 町立八丈病院小児科

日付	時間	予防接種
12日(木)	13:30～15:30	0歳児、1歳児(スケジュールをお渡し済の方)
		その他予約制個別接種
26日(木)	13:30～15:00	0歳児、1歳児(スケジュールをお渡し済の方)
		その他予約制個別接種
	15:00～15:45	子宮頸がん(中学1年生) 個別通知



個別通知 …町から対象者へ通知が届きます。予約不要ですので記載された日時で直接お越しください。

■転入された方については、接種歴の確認などが必要となりますので母子手帳をお持ちのうえ保健係までお越しください。

相談会など 会場 保健福祉センター

◆ こども心理相談 予約制

日時 25日(水) 9:00～16:00

対象 1歳6カ月以上の未就学児

言葉が遅い・落ち着きがない・身体の動きがぎこちない・癖が気になるなど心配なことがありましたら、専門の心理相談員が相談に応じます。

◆ すくすく相談 予約制

日時 24日(火) 9:00～11:00

身体測定が出来、日頃の子育ての中からでてくる疑問や心配事などに保健師・助産師・管理栄養士・歯科衛生士が応じます。母子健康手帳を持参してください。

子ども家庭支援センター

問い合わせ ☎ 2-4300

6月の開館日

平日 8:45～17:00

+ 28日(土) 9:00～12:00
(交流ひろばのみ)

※第4土曜日以外の土日祝日は休館

☆一時預かりの停止について☆

6月10日(火)・11日(水) 東京都児童相談センター
春季巡回相談期間のため一時預かりを停止します。

今月の交流ひろばの催し 10:30～11:00

- 4日(水) タオルであそぼう!
- 18日(水) 6月のおはなし会(西條真由美さん)
- 25日(水) 雨の日も楽しい!おえかきあそび



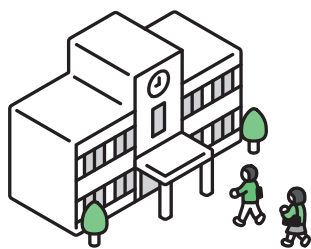

教育委員会だより



問い合わせ 教育課庶務係 ☎ 2-7071

今月の学校行事

三根小学校	移動教室 4日(水)～7日(土)	創立150周年記念 三小祭 24日(火)
大賀郷小学校	道徳授業地区公開講座 15日(日) 9:25～ ※大賀郷小学校の移動教室は9月を予定しています。	
三原小学校	移動教室 3日(火)～6日(金)	
富士中学校	学校公開週間 2日(月)～6日(金)	道徳授業地区公開講座 6日(金) 14:20～
大賀郷中学校	学校公開週間 2日(月)～6日(金)	道徳授業地区公開講座 6日(金) 13:15～14:05
三原中学校	開校記念日 4日(水)	

教科書の展示会について



令和8年度に小中高等学校で使用する教科書などを展示しています。教科書の展示会は教員、教育関係者、保護者などに広く教科書を公開することを目的としています。

- 期間 6月10日(火)～25日(水) ※月曜休館 ● 時間 9:30～17:00
- 会場 八丈島教科書センター (八丈町立図書館内 会議室)



三根小学校 創立150周年!

児童が中心となって三小祭や運動会、三小フェスティバルを運営していくために、行事实行委員会、周年実行委員会を立ち上げて進めています。児童が主体的に取り組み、達成感や成実感が味わえるように指導していきます。ご家庭、地域の皆様のご支援を賜りながら児童の記憶に残る150周年としていきたいと考えています。今年度の記念行事についてご案内します。



創立150周年記念 三小祭

本年度は6月24日(火)に保護者・地域の皆さんもお招きして、ロングバージョンでお祭り(お店屋さん)を行う予定です。午前中お時間がある方はご来校ください。お待ちしております。



創立150周年記念 第116回運動会

本年度も11月3日(月)雨天4日(火)に第116回運動会を行います。100周年時のタイムカプセルを関係の方にお持ち帰りいただく予定です。ショメ節や地区リレー、職場対抗リレーなどで、本校の運動会を大いに盛り上げていただけると幸いです。



創立150周年記念 三小フェスティバル・祝賀会

令和8年2月1日(日)の午前中に三小フェスティバル(学芸的行事)、午後の1部に児童も参加で祝賀会、2部は大人だけの祝賀会を実施する予定です。午後の祝賀会については事前にお申込みいただき、ご参加いただくよう計画していきますので、多くの皆様のご参加をよろしくお願いいたします。

八丈町教育相談室	東京都いじめ相談ホットライン (東京都教育相談センター)	東京いのちの電話
☎ 2-0591 (毎週火・水・木曜日 9:00～17:00)	☎ 0120-53-8288 (24時間・教育相談全般)	☎ 03-3264-4343 (24時間)

図書館

からのお知らせ

- 開館時間 9:30～17:00
 - 休館日 毎週月曜日、6月27日(金)
 - 八丈町立図書館ホームページ
<http://www.hachijo-library.jp/Library/>
- 問合 コミュニティセンター(図書館) ☎ 2-0797



雨の日も晴れの日も、図書館に行ってみよう!



図書館に入荷する「小説」は毎月約30冊、大半は人気作家の新刊です。区立・市立図書館で50人待ちが当たり前な本ばかり。それがなんと、ほぼ予約なしで読めてしまいます。

『るるぶ』や『地球の歩き方』などのガイドブックも、早いものは毎年、遅くとも3年程度で買い替えています。夏休みの旅行の計画にも役立つこと間違いなし。お得で新しい本がたくさん入ってくる図書館へ出かけてみませんか?

おはなしひろば「きこごん」

6月14日(土) 10:00～11:00

読み手 ▶ いめみご文庫(中之郷)
場 所 ▶ 八丈町立図書館
(こどものほんのへや)

「きこごん」とは島ことばで「聞こうよ」の意味。
赤ちゃん、小さなお友達、小学生、おうちの方、どなたでも参加できます。
ぜひ「聞きに」来てくださいね。

返却期限を過ぎてはいませんか?

- お手元の本・DVDなどの返却日をご確認ください。
- コミュニティセンター開館時は返却ボックスへの投函が可能です。
(平日月曜日閉館/祝日開館 8:30～20:30)
- 坂上各出張所でも返却できます。(平日 8:30～17:15)
- 図書貸出カードの新規・更新・再交付には、「本人の来館と身分証明書の提示」が必要です。

八丈町障がい者相談員

問い合わせ 福祉健康課障がい福祉係 ☎ 2-5570

相談員は、町が委託した民間の協力者で、障がいのある方やその家族などから、障がい者の生活上のさまざまな相談に応じるもので、令和7年度からは新たに精神障がい者相談員を設けました。相談内容などの個人情報は厳守されます。

相談員種別	相談員氏名
身体障がい者相談員	山下 君代
知的障がい者相談員	浅沼 淳一
精神障がい者相談員	浅沼 晃子



健康長寿の秘訣は「社会参加」

人や社会とのつながりは、健康にとってとても大切です。

フレイル予防には、「人とのつながり」はとても効果的です。地域の文化活動やサークルに参加したり、家族で食事する機会を週に1回もうけるなど、社会や家族と接する機会を増やしましょう。部屋着と外出着を意識して着分ける、SNSを通してコミュニケーションをとるなども効果的です。

こまめに
外出しよう



1日1回
以上

閉じこもりを防ぐため

小さな用事を
うまく組み合わせて
毎日外に出かけましょう。

友人・知人などと
交流しよう



週に1回
以上

孤立しないため

友人・知人や
ご近所の人などとの
交流も積極的に。

楽しさ・やりがいのある
活動に参加しよう



月に1回
以上

活力のある生活のため

元気のためには
楽しくてやりがいのある
活動が大事。

問い合わせ 福祉健康課高齢福祉係 ☎ 9-5670

6月 老人クラブ活動

下記の日程で各地域老人クラブは定例会を開催します。
※町内在住のおおむね60歳以上の方が対象です。

地域	日時	会場	問い合わせ
三根	9日(月) 9:30～12:00	三根公民館	川上絢子 ☎ 2-0780
大賀郷	今月はお休みです。		奥山妙子 ☎ 2-0498
檜立	6日(金) 9:30～11:30	檜立公民館	上ノ山ヒデ子 ☎ 7-0565
中之郷	19日(木) 9:15～13:00	中之郷公民館	山下和彦 ☎ 7-0127
末吉	3日(火) 9:30～11:30	末吉公民館	沖山義人 ☎ 8-0425

その他、老人クラブごとに様々な活動を行っています。興味のある方はご連絡ください。

八丈町放課後子どもプラン

とびっこクラブ夏休みサポーター募集!!

夏休みに、とびっこクラブの見守りスタッフとして働いてみませんか？
高校生や帰省中の学生も大歓迎です！！
出勤ノルマなどありませんのでお気軽にご連絡ください。



応募資格	体力に自信があり、子どもが好きな方
募集人数	若干名
業務内容	八丈町とびっこクラブに参加する小学生（児童）の安全管理、指導など
勤務場所	八丈町立の各小学校（三根小学校・大賀郷小学校・三原小学校）
勤務時間 (シフト制)	●各小学校の夏休み（7月22日～8月29日） 8:00～13:00、13:00～18:30 の二交代制 ※学校の行事や人員配置の都合などで勤務時間が延長または短縮される場合があります。
時給	学生：1,254円 一般：1,278円
雇用形態	会計年度任用職員
応募方法	「会計年度任用職員申込書」を福祉健康課厚生係までお持ちください（郵送も可）。 「会計年度任用職員申込書」は町役場総務課および各出張所窓口での受け取り、または町ホームページよりダウンロードしてご利用ください。 (町ホームページ→総務課→会計年度任用職員の募集について)

※詳しい内容についてはお問い合わせいただくか、町ホームページをご覧ください。

八丈町放課後子どもプラン

🔍 検索

📞 お問い合わせ 福祉健康課厚生係 ☎ 2-5570

中之郷地域の検針員募集

募集人数	1名	📞 お問い合わせ
業務内容	水道メータ検針業務（委託）	企業課水道浄化槽係 ☎ 2-1128
検針期間	毎月15日から月末まで（土日祝日含む）	
応募資格	(1) 町内に居住し、心身ともに健康な方 (2) 普通自動車運転免許または原付等自動二輪免許をお持ちの方 (3) 自家用車、自動二輪車などを検針業務に使用できる方	
委託料	検針1件あたり77円 / 検針件数：613件（令和7年4月現在） 一月あたりの量水器周り伐採単価：9,500円	
応募方法	履歴書1通（写真添付・日中連絡のとれる連絡先を記載）を持参または郵送	
採用方法	面接の上、採用の可否を決定します。面接の日程は相談に応じます。	

※募集人数に達した場合、早めに締め切ることがあります。

自動車運転免許出張試験 希望調査のお知らせ

受験を希望される方は、以下のとおり提出してください。

【申込期間】 6月2日（月）～7月7日（月）

【実施予定試験】 大型特殊、普通一種、
普通車 AT 限定解除

【申込方法】 希望調査票（警察署と駐在所に備え付けています）を八丈島警察署交通係または各駐在所に提出してください。

受験者数や情勢などによっては実施されない場合がありますので、あらかじめご了承ください。試験実施の場合は、本受付を8月下旬～9月上旬に予定しています。

問 合 八丈島警察署交通係 ☎ 2-0110

脳活Eサロン開催

日 時 6月26日（木） 14:00～15:00

会 場 保健福祉センター

講 師 株式会社ルネサンス

小池克昌（こいけ かつまさ）先生

持ち物 上履き、タオル、飲み物

問 合 福祉健康課高齢福祉係 ☎ 2-5570

★当日は、講師と会場をオンラインでつないで操作します。

★参加年齢不問

脳活Eサロンでは、あたまとからだを楽しく動かして活性化させるエクササイズを行います。皆さんと話をしながら楽しく行うことで脳を活性化して、心も身体も元気に過ごしましょう。おひとりでもお友達と一緒でも、皆さんのご参加お待ちしております。

予約制 言語機能訓練

日 時 7月4日（金） 9:15～16:00

会 場 保健福祉センター

締 切 6月20日（金）

問 合 福祉健康課保健係 ☎ 2-5570

言語聴覚士による言語機能訓練を月1回実施しています。

特設人権相談所開設

日 時 6月2日（月）

10:00～12:00、13:00～16:00

会 場 町役場 相談室1・2

問 合 総務課庶務係 ☎ 2-1121

全国一斉「人権擁護委員の日」に伴い、特設人権相談所を開設します。日頃の人権に関する相談事に八丈町人権擁護委員が対応します。この機会にぜひご利用ください。

予約制 東京司法書士会主催無料法律相談会

日 時 7月9日（水） 10:00～16:00

会 場 三根公民館

問 合 企画財政課企画係 ☎ 2-1120

令和6年4月1日より相続登記の申請が義務化されました。相続に関する相談のほか、遺言、土地・建物・会社の登記、成年後見、暮らしにおけるトラブル、生活再建などのお悩みについて、島外の司法書士との無料相談会（1件につき40分まで）を行います。

※交通手段の関係でやむなく中止する場合があります。

予約制 東京法務局による登記手続案内

日 時 6月10日（火）、11日（水）

9:00～12:00、13:00～16:00

1回20分

会 場 町役場 相談室5

締 切 6月9日（月）12:00まで

問 合 問 合 予約

不動産登記申請に関するもの

☎ 03-5213-1330（不動産登記部門・法規係）

商業・法人登記に関するもの

☎ 03-5213-1337（法人登記部門・法規係）

東京法務局職員が登記申請（不動産／商業・法人登記）の手続方法をご案内します。役場に設置された「ウェブ会議システム」を通じての手続案内となります。

予約時には、「八丈町役場のウェブ会議システムからの利用である」ことをお伝えください。

※次月の予定・・・7月8日（火）、9日（水）

令和7年八高卒業生激励会の開催について

令和7年八高卒業生激励会を八丈島郷友会・八高友の会の共催で開催します。

日時	6月8日(日) 12:00～
場所	J R四ツ谷駅主婦会館プラザエフ 千代田区六番町 15 番地 ☎ 03-3265-8111 J R四ツ谷駅 麴町口より徒歩1分
会費	激励会 10,000 円 二次会(カラオケ) 2,000 円
講演	滝口 悠生氏 (芥川賞作家 八丈島出身)

卒業生保護者の皆さん、関係者の皆さん、卒業生を激励したいとお考えの皆さん、
八丈島の皆さんの参加をお待ちしています。

問い合わせ 会長 菊池 順 ☎ 090-9978-5343
理事長 吉田 典子 ☎ 080-1031-0522

インターネット公有財産売却のお知らせ

町では消防団のポンプ車として使用していた車両をせり売りにて売却します。
詳細は「KSI 官公庁オークション」Web サイトをご確認ください。

- ▶機種：CD-I 型消防ポンプ (初年度登録平成 19 年)
- ▶メーカー：日野
- ▶型式：PD-XZU378M
- ▶掲載予定日：6月6日(金)
- ▶参加申込受付期間：6月6日(金) 13:00～6月23日(月) 14:00
- ▶入札期間(せり売り)：7月8日(火) 13:00～7月10日(木) 23:00



KSI 官公庁オークション
<https://kankocho.jp>

問い合わせ 建設課管財係 ☎ 2-1124 ※「公有財産売却の件」とお問い合わせください。

令和6年度における 情報公開・個人情報保護制度の実施状況

令和6年度の実施状況は次のとおりです。両制度に基づく相談や請求は各担当課で行っています。

- 情報公開制度 開示 10 件、一部開示 4 件、文書不存在 4 件、非開示 2 件
- 個人情報保護制度 開示 1 件

問い合わせ 総務課文書係 ☎ 2-1121

浮体式洋上風力 ってなに？

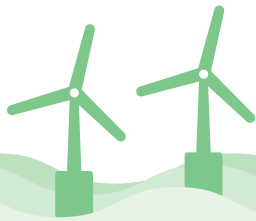

今年度4回にわたり、浮体式洋上風力について連載広報を実施します。
第1回を別途折り込みチラシでお配りします。
皆さんからのご質問も募集していますので、ぜひご覧ください！
※第2回は9月頃に配布予定です。

問い合わせ 東京都環境局 気候変動対策部 計画課 ☎ 03-5000-7505

町長活動日記 4月

【島外活動】

4月13日

●第1師団創立63周年・練馬駐屯地創設74周年記念式典

4月17日

●第6期第1回東京海区漁業調整委員会および辞令交付式



八丈島海・山・暮らし館 オープニングセレモニー

【島内活動】

●農業委員会臨時総会

●八丈島の海・山・暮らし館 オープニングセレモニー

旧末吉小学校は平成25年3月閉校後、「末吉多目的交流施設」として活用されてきましたが、もっと地域に愛され、より多くの人が集う場所という思いから、東京都のサステナブルアイランド事業を活用し整備しました。末吉地域の魅力を再発見し、未来へつなぐための施設として島の人々と島へ訪れる人々をつなぎ、新たな文化や交流を生み出す場所となることを願っています。

●小学校入学式

●中学校入学式

●東京都立八丈高等学校全日制課程・定時制課程入学式

●八丈町事業説明会

●中之郷自治会総会

●八丈町農業振興地域整備促進協議会

来島者数・観光客数推計

問い合わせ 産業観光課観光係 ☎ 2-1125

	空路		海路		合計		観光客（推計）		対前年増減率
	7年度	6年度	7年度	6年度	7年度	6年度	7年度	6年度	
4月	8,285	7,609	1,312	1,664	9,597	9,273	6,638	6,414	+3.5%
計	8,285	7,609	1,312	1,664	9,597	9,273	6,638	6,414	+3.5%

し尿・雑排水などの収集運搬業務の休業日のお知らせ

し尿・雑排水などの収集運搬業務の休業日は第2・4土曜日、日曜日および祝日です（本紙巻末のカレンダーをご覧ください）。なお、休業日や業務時間外に汲み取り作業を実施する場合は、通常納めるべき処理手数料のほかに、「業務時間外収集手数料（収集1カ所につき9,200円）」を別途請求します。

◆収集運搬業務の受付時間 8:00～16:30

◆し尿・雑排水の収集依頼先 ㈱八丈島衛生総合企画 ☎ 2-0855

問い合わせ

住民課環境係 ☎ 2-1123

八丈病院からのお知らせ

問い合わせ

町立八丈病院事務局 ☎ 2-1188

●院内感染対策にご協力ください

「発熱や、鼻水、のど痛、咳、その他かぜ症状がある方」は、
院内の待ち合い所に入る前に「町立八丈病院 2-1188」に
電話で連絡をするようにお願いします。



●臨時診療について（受診方法別）

診療科名	受診方法	時間など
・耳鼻咽喉科	受診日当日受付	6月5日(木)・6日(金)・23日(月)・24日(火) 受付時間▶ 8:00 ~ 11:00 ※診療日が変更になる場合がありますのでご了承ください。
・整形外科	外科受診後予約（外科以外の常設科受診時も予約可能）	
・皮膚科 ・眼科	電話または来院し 当院予約係にて予約	予約受付時間 開院日の 8:30 ~ 12:00
・精神神経科 ・甲状腺内科 ・腎臓内科 ・泌尿器科 ・糖尿病内科 ・消化器内科 ・神経内科 ・循環器内科	内科受診後予約	—

※他院からの紹介状をお持ちの方、もしくは障害者手帳更新のための受診については、別途予約係までご相談ください。

●町立八丈病院職員募集

- 募集職種 産婦人科医師：1名、薬剤師：1名、助産師：1名（助産業務経験者）、
診療放射線技師：1名
- 対象者 資格保有者であり、地方公務員法第16号の欠格条項に該当しないこと
- 採用予定時期 随時
- 選考方法・提出書類 町ホームページ「職員募集」をご覧ください
- 提出先 〒100-1498 東京都八丈島八丈町大賀郷 2551-2 八丈町総務課庶務係 ☎ 2-1121

時間外選定療養費のご負担について

町立八丈病院では、時間外の受診について、令和3年4月1日より診療費とは別に「時間外選定療養費」（税込5,500円）をいただいています。

ただし、右記の場合には対象外となります。

当院の救急診療、更には地域医療を守るために地域の皆様のご理解ご協力をお願いします。

- 15歳未満の小児、産科受診の方
- 受診後、そのまま入院となった場合
- 救急車で来院された場合
- 当院にて継続治療中の疾患における病状増悪により時間外に受診の必要があった場合
- 緊急的な処置や手術が必要な場合
- 医師により時間外受診を指示された場合



ハズ町公式キャラクター ロベレくん

問い合わせ
企画財政課企画係
☎ 2-1120

最近のポストから

毎月1件紹介します



ロベレくん (ハズ町公式)

@hachijomachi

2025年4月24日のポスト

八丈島スポーツ合宿プロモーション映像～チームインタビュー編～

<https://youtube.com/watch?v=QuYuBbtVHDI>

が公開されたよ!

八丈島のスポーツ合宿にしかない環境、経験、魅力、感動を教えてくださいありがとうございます!



こちらから
チェック



ハズ島で
スポーツをしよう!



役立つ情報を
ポストするから
フォローしてね!!

✕ @hachijomachi

運行情報 6月

ANA ☎ 0570-029-222

※編集時点での情報です。
急な変更などありますのでご注意ください。

便名	羽田発	八丈島着
NH1891	07:35	08:30
NH1893	12:20	13:15
NH1895	16:00	16:50

便名	八丈島発	羽田着
NH1892	09:05	10:00
NH1894	13:55	14:50
NH1896	17:30	18:35

東海汽船 ☎ 03-5472-9999

東京発	八丈島着	八丈島発	東京着
22:30	08:55	09:40	19:40

東邦航空 ☎ 2-5222

運行状況は直接ご確認ください。

東京愛らんどシャトル

☎ <http://tohoair-tal.jp/>



町へのご意見など

町へのご意見などありましたらお寄せください。電話、郵送、FAX、電子メールいずれの方法でも構いません。回答を希望する場合は、氏名・住所・連絡先を記載してください。

〒100-1498 東京都八丈島八丈町大賀郷 2551 番地 2 八丈町企画財政課企画係

問い合わせ ☎ 2-1120 ☎ 2-4824 ✉ ha130@town.hachijo.tokyo.jp

SCHEDULE 2025 (令和7年) 6月

町役場開庁日

平日 8:30 ~ 17:15

	日	月	火	水	木	金	土
イベント	1 クリーンデー P12	2 特設人権相談所 P19	3	4	5 臨診耳鼻咽喉科 P22	6 臨診耳鼻咽喉科 P22	7
休業	し尿	☒ ☐ ふ ぼ	み		や		
イベント	8	9	10	11	12 3-4か月児・産婦健診 P14	13	14 おはなしひろば・きこごん P16
休業	し尿	☒ ☐ ふ ぼ	み		や		し尿
イベント	15	16	17	18 1歳児歯科健診測定会 P14	19	20	21
休業	し尿	☒ ☐ ふ ぼ	み		や		
イベント	22 東京都議会議員選挙 P5	23 臨診耳鼻咽喉科 P22	24 臨診耳鼻咽喉科 P22 すくすく相談 P14	25 3歳児健診 P14 こども心理相談 P14	26 脳活Eサロン P19	27	28
休業	し尿	☒ ☐ ふ ぼ	み		や	☒	し尿
イベント	29	30					
休業	し尿	☒ ☐ ふ ぼ					

し尿 し尿収集運搬休業日 ☒ 図書館休館日 ☐ コミュニティセンター休館日

温泉休業日

ふれあいの湯 (榎立)
◎月曜定休 (祝日除く)

みはらしの湯 (末吉)
◎火曜定休 (祝日除く)

やすらぎの湯 (中之郷)
◎木曜定休 (祝日除く)

洞輪沢温泉 (末吉)
◎月曜定休

6月ごみ分別回収

燃…燃やせるごみ びん…空きびん 資源…資源ごみ 害…有害ごみ 金属…金属ごみ

三根							大賀郷							榎立・中之郷・末吉						
日	月	火	水	木	金	土	日	月	火	水	木	金	土	日	月	火	水	木	金	土
1	2	3	4	5	6	7	1	2	3	4	5	6	7	1	2	3	4	5	6	7
	金属	燃・害	資源	びん	燃・害	※1		燃・害	資源		燃・害 びん	金属	※1		燃・害		資源	燃・害 びん	金属	※1
8	9	10	11	12	13	14	8	9	10	11	12	13	14	8	9	10	11	12	13	14
	金属	燃・害	資源	びん	燃・害			燃・害	資源		燃・害 びん	金属			燃・害		資源	燃・害 びん	金属	
15	16	17	18	19	20	21	15	16	17	18	19	20	21	15	16	17	18	19	20	21
	金属	燃・害	資源	びん	燃・害	※1		燃・害	資源		燃・害 びん	金属	※1		燃・害		資源	燃・害 びん	金属	※1
22	23	24	25	26	27	28	22	23	24	25	26	27	28	22	23	24	25	26	27	28
	金属	燃・害	資源	びん	燃・害			燃・害	資源		燃・害 びん	金属			燃・害		資源	燃・害 びん	金属	
29	30						29	30						29	30					
	金属							燃・害							燃・害					

※1 第1・3・5土曜日は、クリーンセンターおよび南原処分場のごみ受付業務は休業します。

町役場 出張所

三根 ☎ 2-0349

榎立 ☎ 7-0003

中之郷 ☎ 7-0002

末吉 ☎ 8-1003